

Αναρτητέα στο Διαδίκτυο



**ΕΛΛΗΝΙΚΗ ΔΗΜΟΚΡΑΤΙΑ  
ΥΠΟΥΡΓΕΙΟ ΕΣΩΤΕΡΙΚΩΝ  
ΓΕΝΙΚΗ ΓΡΑΜΜΑΤΕΙΑ ΠΟΛΙΤΙΚΗΣ ΠΡΟΣΤΑΣΙΑΣ  
ΑΡΧΗΓΕΙΟ ΠΥΡΟΣΒΕΣΤΙΚΟΥ ΣΩΜΑΤΟΣ**

## **ΠΡΟΚΗΡΥΞΗ**

**ΔΙΑΓΩΝΙΣΜΟΥ ΓΙΑ ΤΗΝ ΕΙΣΑΓΩΓΗ ΣΤΙΣ ΣΧΟΛΕΣ  
ΑΝΘΥΠΟΠΥΡΑΓΩΝ ΚΑΙ ΠΥΡΟΣΒΕΣΤΩΝ ΤΗΣ ΠΥΡΟΣΒΕΣΤΙΚΗΣ ΑΚΑΔΗΜΙΑΣ  
ΤΟ ΑΚΑΔΗΜΑΪΚΟ ΕΤΟΣ 2018-2019**

**Πληροφορίες:**

**1) Ιστοσελίδα Πυροσβεστικού Σώματος (Π.Σ.)**

**[www.fireservice.gr](http://www.fireservice.gr)**

**2) Κατά τόπους Πυροσβεστικές Υπηρεσίες τα τηλέφωνα των οποίων περιέχονται  
στην άνωθεν ιστοσελίδα.**

**ΑΘΗΝΑ – ΜΑΪΟΣ 2018**

ΕΛΛΗΝΙΚΗ ΔΗΜΟΚΡΑΤΙΑ  
 ΥΠΟΥΡΓΕΙΟ ΕΣΩΤΕΡΙΚΩΝ  
 ΓΕΝΙΚΗ ΓΡΑΜΜΑΤΕΙΑ ΠΟΛΙΤΙΚΗΣ  
 ΠΡΟΣΤΑΣΙΑΣ  
 ΑΡΧΗΓΕΙΟ ΠΥΡΟΣΒΕΣΤΙΚΟΥ ΣΩΜΑΤΟΣ  
 ΕΠΙΤΕΛΕΙΟ  
 ΔΙΕΥΘΥΝΣΗ ΑΝΘΡΩΠΙΝΩΝ ΠΟΡΩΝ  
 ΤΜΗΜΑ ΑΝΑΠΤΥΞΗΣ ΑΝΘΡΩΠΙΝΩΝ ΠΟΡΩΝ  
 ΜΟΥΡΟΥΖΗ 4 – 106 74 ΑΘΗΝΑ

Αθήνα, 25 Μαΐου 2018

ΠΡΟΣ: Ως ο Πίνακας Αποδεκτών

«ΑΠΟΦΑΣΗ»

Αρ. Πρωτ.: 31430 Φ. 300.1

**ΘΕΜΑ: «Προκήρυξη Διαγωνισμού για την εισαγωγή στις Σχολές Ανθυποπυραγών και Πυροσβεστών της Πυροσβεστικής Ακαδημίας, το ακαδημαϊκό έτος 2018 – 2019».**

## Ο

### Αρχηγός του Πυροσβεστικού Σώματος

Έχοντας υπόψη τις διατάξεις:

1. Του άρθρου 69 του ν. 4249/2014 (Α'73) «Αναδιοργάνωση της Ελληνικής Αστυνομίας, του Πυροσβεστικού Σώματος και της Γενικής Γραμματείας Πολιτικής Προστασίας, αναβάθμιση Υπηρεσιών του Υπουργείου Δημόσιας Τάξης και Προστασίας του Πολίτη και ρύθμιση λοιπών θεμάτων αρμοδιότητας Υπουργείου Δημόσιας Τάξης και Προστασίας του Πολίτη και άλλες διατάξεις».
2. Του άρθρου 4 του ν. 2226/1994 (Α'122) «Εισαγωγή, εκπαίδευση και μετεκπαίδευση στις Σχολές της Αστυνομικής Ακαδημίας και στο Τμήμα Ανθυποπυραγών της Πυροσβεστικής Ακαδημίας και άλλες διατάξεις».
3. Των παρ. 9 και 11 του άρθρου 1 του ν. 2525/1997 (Α'188) «Ενιαίο Λύκειο, πρόσβαση των αποφοίτων του στην Τριτοβάθμια Εκπαίδευση, αξιολόγηση του εκπαιδευτικού έργου και άλλες διατάξεις», όπως τροποποιήθηκε και ισχύει.
4. Του ν. 2690/1999 (Α'160) «Κύρωση του Κώδικα Διοικητικής Διαδικασίας και άλλες διατάξεις», όπως τροποποιήθηκε και ισχύει.
5. Του άρθρου 10 παρ. 3 του ν. 3230/2004 (Α'44) «Καθιέρωση συστήματος διοίκησης με στόχους, μέτρηση της αποδοτικότητας και άλλες διατάξεις».
6. Του ν. 3748/2009 (Α'29) «Πρόσβαση στην τριτοβάθμια εκπαίδευση των κατόχων απολυτηρίου Επαγγελματικού Λυκείου και άλλες διατάξεις».
7. Του ν. 4127/2013 (Α'50) «έγκριση της επικαιροποίησης του Μεσοπρόθεσμου πλαισίου Δημοσιονομικής Στρατηγικής 2013-2016».
8. Του ν. 4186/2013 (Α'193) «Αναδιάρθρωση της Δευτεροβάθμιας Εκπαίδευσης και λοιπές διατάξεις» όπως ισχύει.
9. Των άρθρων 20 και 77 του ν.4270/2014 (Α'143) «Αρχές δημοσιονομικής διαχείρισης και εποπτείας-Δημόσιο λογιστικό και άλλες διατάξεις».
10. Του άρθρου 28 του ν.4305/2014 (Α' 237) «Ανοικτή διάθεση και περαιτέρω χρήση εγγράφων, πληροφοριών και δεδομένων του δημόσιου τομέα, τροποποίηση του ν. 3448/2006 (Α' 57), προσαρμογή της εθνικής νομοθεσίας στις διατάξεις της Οδηγίας 2013/37/ΕΕ του Ευρωπαϊκού Κοινοβουλίου και του Συμβουλίου, περαιτέρω ενίσχυση της διαφάνειας, ρυθμίσεις θεμάτων Εισαγωγικού Διαγωνισμού Ε.Σ.Δ.Δ.Α. και άλλες διατάξεις.»

11. Των άρθρων 74 και 83 του ν.4485/2017 (Α'114) «Οργάνωση και λειτουργία της ανώτατης εκπαίδευσης, ρυθμίσεις για την έρευνα και άλλες διατάξεις», όπως ισχύουν.
12. Του π.δ. 174/1983 (Α'68) «Κανονισμός Πυροσβεστικής Σχολής» όπως τροποποιήθηκε και ισχύει.
13. Του π.δ. 210/1992 (Α'99) «Κανονισμός Εσωτερικής Υπηρεσίας του Πυροσβεστικού Σώματος» όπως τροποποιήθηκε και ισχύει.
14. Του π.δ. 60/2006 (Α'65) «Αξιολόγηση των μαθητών του Ενιαίου Λυκείου».
15. Του π.δ. 101/2012 (Α'167) «Υπαγωγή του Πυροσβεστικού Σώματος στη Γενική Γραμματεία Πολιτικής Προστασίας του Υπουργείου Δημόσιας Τάξης και Προστασίας του Πολίτη και τροποποίηση του π.δ. 215/2007».
16. Του π.δ. 11/2014 (Α'17) «Για την κρίση της σωματικής ικανότητας των στρατεύσιμων, αυτών που κατατάσσονται στις Ένοπλες Δυνάμεις, καθώς και του στρατιωτικού προσωπικού γενικότερα», όπως τροποποιήθηκε και ισχύει.
17. Του π.δ. 44/2016 (Α'68) «Προσόντα, προϋποθέσεις, κωλύματα κατάταξης, κατηγορίες υποψηφίων και διαδικασία για την εισαγωγή στη Σχολή Πυροσβεστών και στη Σχολή Ανθυποπυραγών της Πυροσβεστικής Ακαδημίας με το σύστημα των εξετάσεων σε πανελλαδικό επίπεδο και άλλες διατάξεις».
18. Του άρθρου 32 της Υ.Α. 18533/Δ4/02-02-2018 (Β'450) «Εγγραφές, μετεγγραφές, φοίτηση και θέματα οργάνωσης της σχολικής ζωής στα σχολεία της δευτεροβάθμιας εκπαίδευσης».
19. Της υπ' αριθ. ΔΠΠΑΔ/Φ.ΕΓΚΡ./153/5554 από 02-05-2018 Απόφασης Επιτροπής της Π.Υ.Σ. 33/2006 «Έγκριση για την κίνηση των διαδικασιών πρόσληψης εκατόν τριάντα τριών (133) Δοκίμων Ανθυποπυραγών (Αξιωματικών) και Δοκίμων Πυροσβεστών Γενικών Καθηκόντων στις αντίστοιχες Σχολές της Πυροσβεστικής Ακαδημίας (Υπουργείο Εσωτερικών), για το έτος 2018».

### **Αποφασίζουμε**

Προκηρύσσουμε Διαγωνισμό για την εισαγωγή στις Σχολές Ανθυποπυραγών και Πυροσβεστών της Πυροσβεστικής Ακαδημίας, το ακαδημαϊκό έτος 2018 – 2019, ως ακολούθως:

### **ΚΕΦΑΛΑΙΟ Ι. ΑΡΙΘΜΟΣ ΕΙΣΑΚΤΕΩΝ**

Ο αριθμός θέσεων των υποψηφίων που θα εισαχθούν στη Σχολή Ανθυποπυραγών (Αξιωματικών) και στη Σχολή Πυροσβεστών της Πυροσβεστικής Ακαδημίας θα καθοριστεί με τις προβλεπόμενες Κοινές Υπουργικές Αποφάσεις, του Υπουργού Παιδείας, Έρευνας και Θρησκευμάτων, του Αναπληρωτή Υπουργού Εσωτερικών και του Αναπληρωτή Υπουργού Οικονομικών κατ' άρθρο 4 παράγραφος 2 του ν. 2226/1994 όπως ισχύει, κατ' άρθρο 69 παράγραφος 12δ του ν. 4249/2014 και κατ' άρθρο 20 του ν.4270/2014 όπως ισχύει και μετά τη δημοσίευσή τους στην Εφημερίδα της Κυβέρνησης, θα ακολουθήσει συμπλήρωση της παρούσας προκήρυξης με τον καθορισμένο αριθμό των θέσεων ανά κατηγορία.

### **ΚΕΦΑΛΑΙΟ ΙΙ. ΠΡΟΣΟΝΤΑ, ΠΡΟΫΠΟΘΕΣΕΙΣ ΚΑΙ ΚΩΛΥΜΑΤΑ ΥΠΟΨΗΦΙΩΝ**

1. Οι υποψήφιοι (άνδρες και γυναίκες), πρέπει:
  - α. Να είναι Έλληνες πολίτες. Για όσους έχουν αποκτήσει την ελληνική ιθαγένεια με πολιτογράφηση πρέπει να έχει παρέλθει ένα (1) έτος τουλάχιστον από την απόκτησή της.
  - β. Να μην υπερβαίνουν το εικοστό έκτο (26ο) έτος της ηλικίας τους, κατά την 31η Δεκεμβρίου του έτους λήξης της προθεσμίας υποβολής της αίτησης συμμετοχής, ήτοι να έχουν γεννηθεί από την

01/01/1993 και μεταγενέστερα. Κατ' εξαίρεση, για όσους υπάγονται στην ειδική κατηγορία των Εθελοντών Πυροσβεστών Π.Σ., το ως άνω ανώτατο όριο ηλικίας αυξάνεται στο τριακοστό τρίτο (33ο) έτος ήτοι να έχουν γεννηθεί από την 01/01/1986 και μεταγενέστερα.

γ. Να είναι κάτοχοι τίτλου σπουδών που τους επιτρέπει τη συμμετοχή σε εξετάσεις σε πανελλαδικό επίπεδο του Υπουργείου Παιδείας Έρευνας και Θρησκευμάτων (ΥΠ.Π.Ε.Θ.) για εισαγωγή στην Τριτοβάθμια Εκπαίδευση.

δ. Όσοι έχουν υπηρετήσει στις Ένοπλες Δυνάμεις, να έχουν εκπληρώσει τις στρατιωτικές τους υποχρεώσεις ή να τις έχουν αναβάλει νομίμως ή να έχουν απαλλαγεί νομίμως από αυτές. Οι υποψήφιοι που υπηρετούν τη στρατιωτική τους θητεία μπορούν να υποβάλουν αίτηση συμμετοχής στις εξετάσεις σε πανελλαδικό επίπεδο αρκεί να έχουν ολοκληρώσει τη θητεία τους ή να έχουν απαλλαγεί νομίμως από το υπόλοιπο αυτής κατά το χρόνο κατάταξής τους.

ε. Να μην έχουν εκπέσει από στρατιωτικό βαθμό, αποβληθεί ή απολυθεί κατά περίπτωση από τις Ένοπλες Δυνάμεις, τα Σώματα Ασφαλείας καθώς και από θέση δημόσιας υπηρεσίας ή Ο.Τ.Α. ή άλλου νομικού προσώπου δημοσίου δικαίου, για λόγους πειθαρχίας.

στ. Να έχουν ανάστημα (άνδρες και γυναίκες) τουλάχιστον 1,70 μ., χωρίς υποδήματα.

ζ. Να έχουν υγεία και άρτια σωματική διάπλαση, διαπιστούμενη από την αρμόδια Υγειονομική Επιτροπή Εξέτασης, σύμφωνα με την ισχύουσα νομοθεσία για κατάταξη στις παραγωγικές σχολές των Ενόπλων Δυνάμεων. Τα νοσήματα, οι παθήσεις και οι βλάβες που καθιστούν έναν υποψήφιο μη ικανό για εισαγωγή στις Σχολές της Πυροσβεστικής Ακαδημίας καθορίζονται βάσει του π.δ. 11/2014 (Α'17) όπως ισχύει. Στο **παράρτημα (Α)** της παρούσας προκήρυξης εμφανίζονται, ενδεικτικά, νοσήματα και σωματικές ατέλειες που αποκλείουν τους υποψηφίους από τις Σχολές της Πυροσβεστικής Ακαδημίας.

η. Να έχουν πίστη στο Σύνταγμα, αφοσίωση στην πατρίδα και τη δημοκρατία και να μην πρεσβεύουν θρησκευτικές δοξασίες, που εμποδίζουν την εκτέλεση των καθηκόντων τους.

θ. Να μην έχουν καταδικασθεί για τέλεση ή απόπειρα κακουργήματος ή για έγκλημα ανυποταξίας, λιποταξίας, προσβολής του πολιτεύματος, προσβολής κατά της πολιτειακής εξουσίας, πλαστογραφίας, ψευδορκίας, ψευδούς καταμήνυσης, ψευδούς ανωμοτί κατάθεσης, παράβασης καθήκοντος, ανθρωποκτονίας εκτός της προερχομένης από αμέλεια, συκοφαντικής δυσφήμισης, κλοπής, εκβίασης, απάτης, υπεξαίρεσης (κοινή και στην Υπηρεσία), απιστίας, καταπίεσης, ναρκωτικών, κατά της γενετήσιας ελευθερίας και οικονομικής εκμετάλλευσης της γενετήσιας ζωής, εμπρησμό (με πρόθεση ή από αμέλεια) ή οποιουδήποτε άλλου εγκλήματος από δόλο τελεσθέντος, για το οποίο επιβλήθηκε ποινή φυλάκισης τουλάχιστον τριών (3) μηνών. Επίσης, να μην έχουν παραπεμφθεί αμετάκλητα σε δίκη ή εγκλεισθεί σε σωφρονιστικό κατάστημα για κακούργημα ή κάποιο από τα πλημμελήματα αυτά. Υποψήφιοι, οι οποίοι έχουν παραπεμφθεί σε δίκη διά βουλεύματος, επιτρέπεται να υποβάλουν αίτηση συμμετοχής αλλά δεν εισάγονται στις Σχολές της Πυροσβεστικής Ακαδημίας, αν είναι επιτυχόντες, εφόσον δεν έχει εκδοθεί μέχρι την ημερομηνία έκδοσης της απόφασης κατάταξης αμετάκλητο αθωωτικό βούλευμα ή απόφαση. Ο όρος καταδίκη περιλαμβάνει και την καταδίκη σε ποινικό σωφρονισμό για τα παραπάνω εγκλήματα που αποτελούν κώλυμα κατάταξης. Η απονομή χάριτος δεν αίρει την ανικανότητα για κατάταξη εκτός εάν έχει εκδοθεί έως την ημερομηνία υποβολής αίτησης συμμετοχής το, κατά το άρθρο 47 παράγραφο 1 του Συντάγματος, διάταγμα που αίρει το σχετικό κώλυμα.

ι. Να μην έχουν στερηθεί οποτεδήποτε των πολιτικών δικαιωμάτων τους, έστω και αν έχει λήξει ο χρόνος που ορίστηκε για τη στέρησή τους.

ια. Να μην είναι χρήστες ναρκωτικών.

ιβ. Να μην τελούν υπό στερητική δικαστική συμπαράσταση, έστω και επικουρική (πλήρη ή μερική).

ιγ. Για όσους είχαν προσληφθεί στο Πυροσβεστικό Σώμα ως πυροσβέστες εποχικής απασχόλησης, να μην έχει καταγγελθεί η σύμβαση εργασίας τους για πειθαρχικούς λόγους ή να μην έχουν απολυθεί επειδή προσκόμισαν ψευδή ή πλαστά δικαιολογητικά.

Τα ανωτέρω προσόντα και προϋποθέσεις πρέπει να συντρέχουν κατά την ημερομηνία υποβολής αίτησης συμμετοχής στο Διαγωνισμό, εκτός του τίτλου σπουδών για τους τελειόφοιτους μαθητές Λυκείου, καθώς και κατά την ημερομηνία κατάταξης, εκτός της ηλικίας, ενώ τα ανωτέρω κωλύματα ισχύουν για το χρονικό διάστημα από την ημερομηνία υποβολής της αίτησης για συμμετοχή στο Διαγωνισμό έως και την κατάταξη του υποψηφίου.

2. Για τους υποψηφίους που ανήκουν στο Πυροσβεστικό Σώμα, με βαθμό Πυροσβέστη, Υπαρχιπυροσβέστη, Αρχιπυροσβέστη και Πυρονόμου, εφαρμόζονται οι διατάξεις της παραγράφου 1 του παρόντος κεφαλαίου σε συνδυασμό με τα κάτωθι οριζόμενα:

α. Δεν πρέπει να έχουν υπερβεί το τριακοστό πέμπτο (35ο) έτος της ηλικίας τους την 31η Δεκεμβρίου του έτους λήξης της προθεσμίας υποβολής της αίτησης συμμετοχής ήτοι να έχουν γεννηθεί από την 01/01/1984 και μεταγενέστερα και απαιτείται να συντρέχουν σ' αυτούς τα προβλεπόμενα προσόντα και προϋποθέσεις των διατάξεων του άρθρου 73 του π.δ. 174/1983, όπως ισχύει.

β. Να έχουν ευμενή πρόταση των ιεραρχικά προϊσταμένων τους ότι έχουν τα απαιτούμενα προσόντα και διαγωγή, λαμβάνοντας υπόψη την υπηρεσιακή απόδοση, το ζήλο και το ενδιαφέρον για την υπηρεσία, τη συμμόρφωσή τους στους κανόνες πειθαρχίας και τη διαγωγή. Για τη σύνταξη των προτάσεων ικανότητας και τη γνωμάτευση σ' αυτές εφαρμόζονται ανάλογα οι διατάξεις για τη σύνταξη των εκθέσεων ικανότητας.

γ. Δεν έχουν δικαίωμα συμμετοχής όσοι έχουν τεθεί σε κατάσταση διαθεσιμότητας ή έχουν παραπεμφθεί ενώπιον πειθαρχικού συμβουλίου, εφόσον μέχρι την έναρξη των εξετάσεων εξακολουθούν να τελούν σε διαθεσιμότητα ή δεν έχει εκδοθεί τελεσίδικη απαλλακτική απόφαση του οικείου πειθαρχικού συμβουλίου.

### **ΚΕΦΑΛΑΙΟ ΙΙΙ. ΑΠΑΙΤΟΥΜΕΝΑ ΔΙΚΑΙΟΛΟΓΗΤΙΚΑ**

1. Τα δικαιολογητικά που απαιτούνται από τους υποψηφίους (υποχρεωτικά δικαιολογητικά) για τη συμμετοχή στο Διαγωνισμό είναι τα ακόλουθα:

α. Δύο (2) φωτογραφίες τύπου διαβατηρίου ή ταυτότητας, στο πίσω μέρος των οποίων θα αναγράφεται υποχρεωτικά το ονοματεπώνυμο και το πατρώνυμο, ευκρινώς.

β. Φωτοαντίγραφο της αίτησης-δήλωσης συμμετοχής στις εξετάσεις σε πανελλαδικό επίπεδο το τρέχον έτος ή της βεβαίωσης πρόσβασης/συμμετοχής από την οποία προκύπτει ο κωδικός του υποψηφίου. Σε περίπτωση αδυναμίας του υποψηφίου να υποβάλει την ανωτέρω αίτηση-δήλωση συμμετοχής γίνεται δεκτό φωτοαντίγραφο του δελτίου ή της βεβαίωσης εξεταζομένου πανελλαδικών εξετάσεων.

γ. Φωτοαντίγραφο του δελτίου αστυνομικής ταυτότητας (ή δελτίου υπηρεσιακής ταυτότητας για τους υπηρετούντες στις Ένοπλες Δυνάμεις και Σώματα Ασφαλείας) και ελλείψει αυτού, φωτοαντίγραφο των σελίδων του διαβατηρίου στις οποίες αναγράφονται ο αριθμός διαβατηρίου και τα στοιχεία ταυτότητας του κατόχου-υποψηφίου. Σε περίπτωση που στοιχεία των ως άνω δικαιολογητικών έχουν μεταβληθεί, δηλώνονται σε υπεύθυνη δήλωση του Ν. 1599/1986.

δ. Αποδεικτικό ηλεκτρονικής υποβολής της αίτησης-υπεύθυνης δήλωσης. Η αίτηση-υπεύθυνη δήλωση υποβάλλεται αρχικά ηλεκτρονικά και στη συνέχεια με την αυτοπρόσωπη μετάβαση στην κατά τόπο ΔΙ.Π.Υ.Ν. κατά τα προβλεπόμενα στο κεφάλαιο ΙV της παρούσας προκήρυξης και αφού εκτυπωθεί από την αρμόδια Επιτροπή Παραλαβής Δικαιολογητικών, ο υποψήφιος την υπογράφει και την υποβάλλει σε αυτήν. Στην ανωτέρω αίτηση-υπεύθυνη δήλωση οι υποψήφιοι δηλώνουν ότι:

- i) έχουν τα προσόντα και τις προϋποθέσεις του κεφαλαίου ΙΙ της παρούσας προκήρυξης και δεν εμπίπτουν στα κωλύματα του ίδιου κεφαλαίου (χωρίς να απαιτείται αναλυτική περιγραφή αυτών),
- ii) τα αναφερόμενα στην αίτησή τους στοιχεία είναι αληθή και όλα τα υποβαλλόμενα δικαιολογητικά από αυτούς είναι γνήσια και ακριβή,

iii) δέχονται να υποβληθούν, σε έλεγχο για χρήση απαγορευμένων ουσιών πριν την εισαγωγή τους στην Πυροσβεστική Ακαδημία,

iv) συναινούν στην επεξεργασία των στοιχείων τους κατά τα προβλεπόμενα των οριζόμενων διαδικασιών στο Π.Δ. 44/2016 και στην παρούσα προκήρυξη Διαγωνισμού και

v) προτίθενται να δηλώσουν Σχολή/ες της Πυροσβεστικής Ακαδημίας στη δήλωση προτίμησης εισαγωγής στην Τριτοβάθμια Εκπαίδευση (Μηχανογραφικό Δελτίο).

Όσοι υποψήφιοι επιθυμούν να προσκομίσουν βεβαίωση ικανότητας από Στρατιωτική ή Αστυνομική Αρχή σύμφωνα με τα οριζόμενα στο Κεφ. VI παρ. 3 της παρούσας προκήρυξης, δεν υποχρεούνται να παραλάβουν δελτίο υγειονομικής εξέτασης-παραπεμπτικό σημείωμα αλλά να δηλώσουν τη βούλησή τους στην παραπάνω αίτηση-υπεύθυνη δήλωση.

Οι μαθητές και απόφοιτοι των Λυκείων των νήσων Λέσβου, Χίου, Οινουσσών και Ψαρών, οι οποίοι συμμετείχαν στις πανελλαδικές εξετάσεις σχολικού έτους 2016-2017 και για τους οποίους προβλέπεται ειδικό ποσοστό επιπλέον του αριθμού εισακτέων για την εισαγωγή τους κατά το ακαδημαϊκό έτος 2018-2019 και επιπλέον του ποσοστού που καθορίζεται στην παρ. 33 του άρθρου 39 του ν. 4186/2013 (Α' 193), εφόσον επιθυμούν να διεκδικήσουν τυχόν προκύπτουσα θέση από το ανωτέρω ποσοστό, θα πρέπει να συμμετάσχουν στις προβλεπόμενες διαδικασίες του Π.Σ. σύμφωνα με την παρούσα προκήρυξη.

Οδηγίες συμπλήρωσης της ηλεκτρονικής αίτησης-υπεύθυνης δήλωσης, παρατίθενται στο **παράρτημα (Β)** της παρούσας προκήρυξης.

2. Οι υποψήφιοι που υπάγονται σε ειδική κατηγορία του άρθρου 3 του π.δ. 44/2016, εφόσον δηλώσουν ότι επιθυμούν να κάνουν χρήση του σχετικού δικαιώματος, υποβάλουν επιπλέον τα εξής δικαιολογητικά:

α. Τα τέκνα αναπήρων και θυμάτων πολέμου καθώς και αναπήρων ή θυμάτων εν ενεργεία ή εν συντάξει υπαλλήλων του Πυροσβεστικού Σώματος ειρηνικής περιόδου:

αα) Βεβαίωση του Γενικού Λογιστηρίου του Κράτους ότι η οικογένεια του υποψηφίου συνταξιοδοτείται για τον ανωτέρω λόγο ή υπεύθυνη δήλωση του άρθρου 8 του Ν. 1599/1986, του συνταξιοδοτούμενου, στην οποία αναφέρεται ο αριθμός, η χρονολογία έκδοσης και το όργανο που εξέδωσε την πράξη συνταξιοδότησης, μαζί με απόκομμα της επιταγής καταβολής της σύνταξης κατά το τελευταίο, πριν την υποβολή της δήλωσης, μήνα. Για τα τέκνα πυροσβεστικών υπαλλήλων που έχουν υπαχθεί στην κατάσταση της μονίμου διαθεσιμότητας (ν.δ. 330/1947), υποβάλλεται σχετική περί τούτου βεβαίωση του Αρχηγείου Πυροσβεστικού Σώματος (Α.Π.Σ.) /Διεύθυνσης Ανθρώπινων Πόρων.

αβ) Πιστοποιητικό του οικείου Δήμου ή Κοινότητας για την οικογενειακή τους κατάσταση ή σχετική υπεύθυνη δήλωση του άρθρου 8 του Ν. 1599/1986.

β. Τα τέκνα αναγνωρισμένων, βάσει της εκάστοτε ισχύουσας νομοθεσίας, ως αγωνιστών Εθνικής Αντίστασης:

βα) Πιστοποιητικό της Διεύθυνσης Εφέδρων Πολεμιστών Αναπήρων, Θυμάτων και Αγωνιστών (Δ.Ε.Π.Α.Θ.Α.) ή οικείας Περιφέρειας ότι ο πατέρας ή η μητέρα του υποψηφίου έχει αναγνωρισθεί ως αγωνιστής Εθνικής Αντίστασης.

ββ) Πιστοποιητικό του οικείου Δήμου ή Κοινότητας για την οικογενειακή τους κατάσταση ή σχετική υπεύθυνη δήλωση του άρθρου 8 του Ν. 1599/1986.

γ. Τα τέκνα και αδερφοί υπαλλήλων του Πυροσβεστικού Σώματος, που πέθαναν στην υπηρεσία πρόδηλα και αναμφισβήτητα ένεκα αυτής:

Βεβαίωση του Α.Π.Σ./Διεύθυνσης Ανθρώπινων Πόρων ή βεβαίωση της Διεύθυνσης Συντάξεων του Γενικού Λογιστηρίου του Κράτους. Στη δεύτερη περίπτωση απαιτείται και πιστοποιητικό του οικείου Δήμου ή Κοινότητας για την οικογενειακή του κατάσταση ή υπεύθυνη δήλωση του άρθρου 8 του Ν. 1599/1986.

δ. Τα τέκνα Ελλήνων πολιτών που έχασαν τη ζωή τους ή έχουν ανικανότητα σε ποσοστό τουλάχιστον 67%, συνεπεία τρομοκρατικής πράξης:

δα) Απόφαση της Ανωτάτης Στρατιωτικής Υγειονομικής Επιτροπής εάν πρόκειται για δημόσιο υπάλληλο κ.λπ. ή της οικείας Υγειονομικής Επιτροπής εάν πρόκειται για ιδιώτη, από την οποία να προκύπτει το ποσοστό ανικανότητας (παρ. 7 άρθρου 2 Ν. 1977/1991),

δβ) Πόρισμα του κατά τόπον αρμοδίου Προέδρου Πρωτοδικών, ως προς το χαρακτήρα της πράξης ως τρομοκρατικής, ύστερα από την ανάκριση που έχει διενεργηθεί (παρ. 6 άρθρου 2 Ν. 1977/1991),

δγ) Αντίγραφο πράξης συνταξιοδότησης, από την οποία να προκύπτει ότι ο παθών συνταξιοδοτήθηκε συνεπεία τραυματισμού ή θανάτου από τρομοκρατική πράξη (παρ. 6 άρθρου 2 Ν. 1977/1991).

Σε περίπτωση που ο υποψήφιος έχει αδέρφια, σε υπεύθυνη δήλωση του Ν. 1599/1986 οφείλει να δηλώσει ότι, κανένα από τα αδέρφια του δεν έχει εισαχθεί στις Σχολές της Πυροσβεστικής Ακαδημίας, χρησιμοποιώντας το εν λόγω ευεργέτημα.

ε. Οι Εθελοντές Πυροσβέστες Π.Σ. που έχουν τουλάχιστον τριετή συνολική ευδόκιμη εθελοντική υπηρεσία, βεβαίωση, σύμφωνα με το **παράρτημα (Γ) / υπόδειγμα Γ2**, του Διοικητή της Πυροσβεστικής Υπηρεσίας που ανήκουν και στην οποία να εμφανίζεται ο συνολικός χρόνος ευδόκιμης εθελοντικής υπηρεσίας που έχουν προσφέρει καθώς και ότι είναι εν ενεργεία ή τελούν σε αναστολή. Ως Εθελοντές Πυροσβέστες Π.Σ. νοούνται οι εν ενεργεία και οι τελούντες σε αναστολή της ιδιότητάς τους δυνάμει των παραγράφων 4 και 5 του άρθρου 25 του ν. 4029/2011.

στ. Οι Έλληνες πολίτες της μουσουλμανικής μειονότητας της Θράκης, βεβαίωση Δήμου των Νομών Ξάνθης, Ροδόπης ή Έβρου, στα δημοτολόγια των οποίων είναι εγγεγραμμένοι. Αν έχουν μετεγγραφεί σε άλλο Δήμο άλλης περιοχής, τότε θα πρέπει από τη βεβαίωση του συγκεκριμένου Δήμου, να προκύπτει ότι μετεγγράφησαν σ' αυτόν, από Δήμο των ανωτέρω τριών (3) Νομών. Από τις ανωτέρω βεβαιώσεις, να προκύπτει ότι οι υποψήφιοι ανήκουν στη μουσουλμανική μειονότητα της Θράκης, με σχετική διατύπωση επί αυτών.

3. Για τους υποψηφίους που ανήκουν στο Πυροσβεστικό Σώμα, και οι οποίοι διεκδικούν θέσεις στη Σχολή Ανθυποπυραγών σύμφωνα με την παρ. 1β του άρθρου 4 του ν. 2226/1994 (Α' 122) όπως ισχύει (με βαθμό Πυροσβέστη, Υπαρχιπυροσβέστη, Αρχιπυροσβέστη και Πυρονόμου), απαιτείται αντίγραφο του ατομικού βιβλιαρίου των υποψηφίων εξαιρουμένων των αδειών, μεταθέσεων και μετακινήσεων καθώς και προτάσεις ικανότητας από τις Διοικήσεις τους. Τα ανωτέρω δικαιολογητικά αποστέλλονται υπηρεσιακά στην αρμόδια Επιτροπή Παραλαβής Δικαιολογητικών με μέριμνα αυτής. Υπόδειγμα πρότασης ικανότητας υποψηφίου που ανήκει στο Πυροσβεστικό Σώμα, παρατίθεται στο **παράρτημα (Γ) / υπόδειγμα Γ1** της παρούσας προκήρυξης.

4. Οι επιτυγχόντες υποψήφιοι που καλούνται προς κατάταξη υποβάλουν στην Πυροσβεστική Ακαδημία τα δικαιολογητικά της παραγράφου 2 του κεφαλαίου VIII της παρούσας προκήρυξης. Επίσης, το Α.Π.Σ./Διεύθυνση Ανθρωπίνων Πόρων αναζητά αυτεπάγγελτα τα δικαιολογητικά της παραγράφου 4 του ίδιου κεφαλαίου και προβαίνει σε αυτεπάγγελτο έλεγχο γνησιότητας-εγκυρότητας των υποβληθέντων δικαιολογητικών.

#### **ΚΕΦΑΛΑΙΟ IV. ΥΠΟΒΟΛΗ ΚΑΙ ΕΛΕΓΧΟΣ ΤΩΝ ΔΙΚΑΙΟΛΟΓΗΤΙΚΩΝ**

1. Υποψήφιοι που έχουν τα προσόντα και τις προϋποθέσεις του κεφαλαίου II της παρούσας προκήρυξης, δεν εμπίπτουν στα κωλύματα του ίδιου κεφαλαίου και επιθυμούν να εισαχθούν σε Σχολή της Πυροσβεστικής Ακαδημίας, υποβάλουν ηλεκτρονικά αίτηση-υπεύθυνη δήλωση για τη συμμετοχή στο Διαγωνισμό στην ιστοσελίδα του Πυροσβεστικού Σώματος, [www.fireservice.gr](http://www.fireservice.gr) σε ηλεκτρονική εφαρμογή που θα λειτουργήσει ειδικά για το Διαγωνισμό, τις ημερομηνίες **από τη Δευτέρα 18/06/2018 έως και τη Δευτέρα 25/06/2018**. Μετά την ημερομηνία αυτή δεν θα είναι δυνατή η υποβολή της παραπάνω αίτησης-υπεύθυνης δήλωσης. Ακολουθώντας, ο υποψήφιος εκτυπώνει εις διπλούν το σχετικό αποδεικτικό ηλεκτρονικής υποβολής της αίτησης-υπεύθυνης δήλωσης και το οποίο θα πρέπει να προσκομίσει μαζί με τα υπόλοιπα δικαιολογητικά του κεφαλαίου III της παρούσας προκήρυξης. Στο αποδεικτικό ηλεκτρονικής υποβολής ενσωματώνεται

βεβαίωση ελέγχου αναστήματος και ημερομηνίας γέννησης που θα συμπληρώνεται από την αρμόδια Επιτροπή Παραλαβής Δικαιολογητικών. Το αποδεικτικό αυτό σε περίπτωση που ο υποψήφιος δεν πληροί τις προϋποθέσεις αναστήματος ή/και ηλικίας, επέχει θέση πρακτικού επιστροφής των δικαιολογητικών. **Επισημαίνεται ότι ο υποψήφιος δεν εκτυπώνει την αίτηση-υπεύθυνη δήλωση αλλά μόνο το αποδεικτικό ηλεκτρονικής υποβολής αυτής (εις διπλούν).**

2. Μετά την υποβολή της ηλεκτρονικής αίτησης-υπεύθυνης δήλωσης οι υποψήφιοι μεταβαίνουν **αυτοπροσώπως** τις ημερομηνίες **από την Τρίτη 19/06/2018 έως και την Τρίτη 26/06/2018 και από ώρα 08:00΄ έως ώρα 16:00΄** (συμπεριλαμβανομένου του Σαββατοκύριακου), στις έδρες των **Διοικήσεων Πυροσβεστικών Υπηρεσιών Νομών (ΔΙ.Π.Υ.Ν.)** στα γεωγραφικά όρια των οποίων βρίσκεται η κατοικία τους, εξαιρουμένων των υποψηφίων που είναι μόνιμοι κάτοικοι νησιών, πλην Κρήτης, οι οποίοι δύνανται να μεταβούν σε οποιαδήποτε ΔΙ.Π.Υ.Ν. δηλώσουν στην αίτηση-υπεύθυνη δήλωση, προκειμένου να παρουσιαστούν στην Επιτροπή Παραλαβής Δικαιολογητικών που ορίζεται στο κεφάλαιο V της παρούσας προκήρυξης, να ταυτοποιηθούν τα στοιχεία τους, να μετρηθεί το ανάστημά τους, να καταθέσουν τα προβλεπόμενα δικαιολογητικά του κεφαλαίου III της παρούσας προκήρυξης και να παραλάβουν το δελτίο υγειονομικής εξέτασης-παραπεμπτικό σημείωμα. Ειδικά οι υποψήφιοι που ανήκουν στο Πυροσβεστικό Σώμα μεταβαίνουν στις ΔΙ.Π.Υ.Ν. στα γεωγραφικά όρια των οποίων υπάγεται η Υπηρεσία τους. Οι διευθύνσεις και τα στοιχεία επικοινωνίας των Επιτροπών Παραλαβής Δικαιολογητικών ΔΙ.Π.Υ.Ν. εμφανίζονται στο **παράρτημα (Δ)** της παρούσας προκήρυξης. Όσοι υποψήφιοι επιθυμούν να προσκομίσουν βεβαίωση ικανότητας από Στρατιωτική ή Αστυνομική Αρχή σύμφωνα με τα οριζόμενα στο Κεφάλαιο VI παράγραφος 3 της παρούσας προκήρυξης, δεν υποχρεούνται να παραλάβουν δελτίο υγειονομικής εξέτασης-παραπεμπτικό σημείωμα αλλά να δηλώσουν τη βούλησή τους στην παραπάνω αίτηση-υπεύθυνη δήλωση.

Αίτηση-υπεύθυνη δήλωση που υποβάλλεται ηλεκτρονικά χωρίς να επακολουθήσει η αυτοπρόσωπη κατάθεσή της από τον υποψήφιο στην αρμόδια Επιτροπή ή κατατίθεται εκπρόθεσμα ή ταχυδρομικά ή με εξουσιοδοτημένο πρόσωπο ή σε περίπτωση που δεν έχει κατατεθεί με αυτήν κάποιο εκ των απαιτούμενων δικαιολογητικών του κεφαλαίου III της παρούσας προκήρυξης, δεν γίνεται δεκτή, θεωρείται ως μηδέποτε υποβληθείσα και δεν λαμβάνεται υπόψη για το Διαγωνισμό. Επίσης, ο υποψήφιος μετά την υποβολή και πρωτοκόλληση της αίτησης-υπεύθυνης δήλωσης δεν έχει δικαίωμα να την ανακαλέσει ή να μεταβάλλει τα δηλωθέντα σε αυτή στοιχεία, μετά τη λήξη της προθεσμίας υποβολής των δικαιολογητικών. Η ανακρίβεια των δηλουμένων στοιχείων επισύρει αποκλεισμό από το Διαγωνισμό και τις προβλεπόμενες ποινικές κυρώσεις.

3. Σε περίπτωση επιστροφής των δικαιολογητικών από την Επιτροπή Παραλαβής Δικαιολογητικών της ΔΙ.Π.Υ.Ν. και ύπαρξης αμφισβήτησης επί του αναστήματος ή της ηλικίας, ο υποψήφιος έχει το δικαίωμα να μεταβεί αυτοπροσώπως, **από Τετάρτη 27/06/2018 έως και την Παρασκευή 29/06/2018, από ώρα 08:00΄ έως και ώρα 16:00΄, στη Δευτεροβάθμια Επιτροπή Παραλαβής Δικαιολογητικών**, που ορίζεται στο κεφάλαιο V της παρούσας προκήρυξης με έδρα την Πυροσβεστική Ακαδημία στην Κηφισιά Αττικής. Ο υποψήφιος οφείλει να προσκομίσει όλα τα δικαιολογητικά με το αποδεικτικό ηλεκτρονικής υποβολής της αίτησης-υπεύθυνης δήλωσης στο οποίο έχει ενσωματωθεί βεβαίωση ελέγχου αναστήματος και ηλικίας και επέχει θέση πρακτικού επιστροφής των δικαιολογητικών. Η ανωτέρω Επιτροπή επιλύει σε δεύτερο βαθμό τη σχετική διαφορά αποφαινόμενη με πράξη της οριστικώς επί της αμφισβήτησεως. Η διεύθυνση και τα στοιχεία επικοινωνίας της Δευτεροβάθμιας Επιτροπής Παραλαβής Δικαιολογητικών εμφανίζονται στο **παράρτημα (Δ)** της παρούσας προκήρυξης. Σχεδιάγραμμα πρόσβασης στην Πυροσβεστική Ακαδημία εμφανίζεται στο **παράρτημα (Η)** της παρούσας προκήρυξης.

4. Επισημαίνεται ότι όλα τα υποβληθέντα δικαιολογητικά των επιτυχόντων του Διαγωνισμού, θα ελεγχθούν αυτεπάγγελτα από το Α.Π.Σ./Διεύθυνση Ανθρωπίνων Πόρων για τη γνησιότητα-εγκυρότητα αυτών πριν την κατάταξή τους.

5. Για τη συμμετοχή στο Διαγωνισμό οι υποψήφιοι θα πρέπει επίσης να δηλώσουν την ή τις Σχολές της Πυροσβεστικής Ακαδημίας στη δήλωση προτίμησης εισαγωγής στην τριτοβάθμια εκπαίδευση



(Μηχανογραφικό Δελτίο), σύμφωνα με τα οριζόμενα του Υπουργείου Παιδείας, Έρευνας και Θρησκευμάτων.

## ΚΕΦΑΛΑΙΟ V. ΕΠΙΤΡΟΠΕΣ

Με απόφαση του Αρχηγού Πυροσβεστικού Σώματος ορίζονται ονομαστικά τα τακτικά με τα αναπληρωματικά μέλη όλων των Επιτροπών, οι οποίες είναι τριμελείς με πρόεδρο τον ανώτερο κατά βαθμό και μεταξύ ομοιοβάθμων τον αρχαιότερο Αξιωματικό, η ημερομηνία έναρξης και λήξης των εργασιών τους και κάθε άλλη αναγκαία λεπτομέρεια. Χρέη γραμματέα εκτελούν τα νεώτερα μέλη των επιτροπών εκτός εάν άλλως ορίζεται στην απόφαση συγκρότησης. Τα πρακτικά που συντάσσουν οι Επιτροπές του παρόντος κεφαλαίου θα πρέπει να είναι επαρκώς αιτιολογημένα. Οι Επιτροπές είναι οι κάτωθι:

### **1. Επιτροπές Παραλαβής Δικαιολογητικών.**

Σε κάθε Διοίκηση Πυροσβεστικών Υπηρεσιών Νομού (ΔΙ.Π.Υ.Ν.) συγκροτούνται Επιτροπές Παραλαβής Δικαιολογητικών, αποτελούμενες από Αξιωματικούς Γενικών Καθηκόντων, μετά από πρόταση των Διοικητών των Περιφερειακών Πυροσβεστικών Διοικήσεων (ΠΕ.ΠΥ.Δ.), ελλείψει δε αυτών από Πυρονόμους Γενικών Καθηκόντων. Το έργο-αρμοδιότητες των Επιτροπών αυτών ορίζονται στο **παράρτημα (Ε)** της παρούσας προκήρυξης.

### **2. Δευτεροβάθμια Επιτροπή Παραλαβής Δικαιολογητικών.**

α. Συγκροτείται Δευτεροβάθμια Επιτροπή Παραλαβής Δικαιολογητικών με έδρα την Πυροσβεστική Ακαδημία, αποτελούμενη από Αξιωματικούς Γενικών Καθηκόντων. Η Επιτροπή αυτή επιλαμβάνεται σε περιπτώσεις αμφισβήτησης της ηλικίας ή του αναστήματος του υποψηφίου. Για την εξακρίβωση του αναστήματος του υποψηφίου προβαίνει σε επανειλημμένες μετρήσεις (χωρίς υποδήματα) σε διαφορετικές ημέρες (τουλάχιστον δύο) και σε πρωινές ώρες, κατά τις οποίες το ύψος του ανθρώπινου σώματος δεν μειώνεται, **όχι όμως πέραν της 30/06/2018 ημέρα Σάββατο** και αποφαινεται οριστικά επί της αμφισβήτησεως με σχετικό πρακτικό. Στη συνέχεια προβαίνει στις λοιπές ενέργειες των Επιτροπών Παραλαβής Δικαιολογητικών ΔΙ.Π.Υ.Ν.

β. Η Δευτεροβάθμια Επιτροπή Παραλαβής Δικαιολογητικών, για οποιοδήποτε σχετικό με τις αρμοδιότητές της θέμα ανακύψει, απευθύνεται στην Επιτροπή Διενέργειας του Διαγωνισμού. Σε καμία περίπτωση δεν παραπέμπονται οι υποψήφιοι στην τελευταία, ούτε στο Επιτελείο Α.Π.Σ. Η αλληλογραφία πραγματοποιείται μέσω της Πυροσβεστικής Ακαδημίας.

### **3. Επιτροπή Διενέργειας του Διαγωνισμού.**

Συγκροτείται Επιτροπή Διενέργειας του Διαγωνισμού, με έδρα την Πυροσβεστική Ακαδημία, αποτελούμενη από Αξιωματικούς του Πυροσβεστικού Σώματος, με πρόεδρο Ανώτατο και μέλη Ανώτερους Αξιωματικούς και έργο-αρμοδιότητες που ορίζονται στο **παράρτημα (Ε)** της παρούσας προκήρυξης. Για την μηχανογραφική υποστήριξη της επιτροπής ορίζεται τριμελής ομάδα υποστήριξης.

**4. Πρωτοβάθμια και Δευτεροβάθμια Επιτροπή ικανών ή αποκλειστέων** (μόνο για υποψηφίους που ανήκουν στο Πυροσβεστικό Σώμα).

α. Η Πρωτοβάθμια Επιτροπή ικανών και αποκλειστέων υποψηφίων, συγκροτείται και έχει αρμοδιότητες κατά τα προβλεπόμενα του άρθρου 73 του π.δ. 174/1983 όπως ισχύει. Τα πρακτικά και οι πίνακες ικανών και αποκλειστέων αποστέλλονται στην Επιτροπή Διενέργειας του Διαγωνισμού. Κατά απόφασης αποκλεισμού υποψηφίου υπάρχει δικαίωμα προσφυγής στη Δευτεροβάθμια Επιτροπή δυνάμει του άρθρου 74 του π.δ. 174/1983 όπως ισχύει.

β. Η Δευτεροβάθμια Επιτροπή ικανών ή αποκλειστέων υποψηφίων, συγκροτείται και έχει αρμοδιότητες κατά τα προβλεπόμενα του άρθρου 74 του π.δ. 174/1983 όπως ισχύει.

### **5. Υγειονομική Επιτροπή Εξέτασης.**

Για τη διενέργεια της υγειονομικής εξέτασης συγκροτείται Υγειονομική Επιτροπή, με έδρα που καθορίζεται με το πρόγραμμα των προκαταρκτικών εξετάσεων (ΠΚΕ), η οποία απαρτίζεται από

υγειονομικούς Αξιωματικούς-ιατρούς (ΥΙ) του Πυροσβεστικού Σώματος που εξετάζουν και αποφαινόμενοι για τη σωματική ικανότητα και καταλληλότητα των υποψηφίων από υγειονομικής πλευράς. Το έργο-αρμοδιότητες της Επιτροπής αυτής ορίζονται στο **παράρτημα (Ε)** της παρούσας προκήρυξης. Για την υποστήριξη του έργου της επιτροπής αυτής ορίζεται ομάδα υποβοήθησης.

#### **6. Επιτροπές Αθλητικών Δοκιμασιών.**

Για τη διενέργεια των αθλητικών δοκιμασιών συγκροτούνται ανά αγώνισμα, Επιτροπές Αθλητικών Δοκιμασιών, με έδρα το αντίστοιχο εξεταστικό κέντρο που καθορίζεται με το πρόγραμμα των προκαταρκτικών εξετάσεων. Κάθε μία από αυτές απαρτίζεται από Αξιωματικούς Γενικών Καθηκόντων του Πυροσβεστικού Σώματος, κατά προτίμηση κατόχους πτυχίου ΤΕΦΑΑ ή έχοντες την ιδιότητα του αθλητή. Για την υποστήριξη του έργου των Επιτροπών αυτών ορίζεται ομάδα συνοδών αγωνισμάτων η οποία αποτελείται από αθλητές υπαλλήλους του Πυροσβεστικού Σώματος. Το έργο-αρμοδιότητες των Επιτροπών αυτών ορίζονται στο **παράρτημα (Ε)** της παρούσας προκήρυξης.

#### **7. Επιτροπή Ψυχοτεχνικών Δοκιμασιών.**

Για τη διενέργεια των ψυχοτεχνικών δοκιμασιών συγκροτείται Επιτροπή Ψυχοτεχνικών Δοκιμασιών, με έδρα που καθορίζεται με το πρόγραμμα των προκαταρκτικών εξετάσεων, η οποία απαρτίζεται από έναν (1) ανώτερο ή ανώτατο Αξιωματικό Γενικών Καθηκόντων και δύο (2) Ψυχολόγους ή Ψυχιάτρους, που ανήκουν στο προσωπικό του Πυροσβεστικού Σώματος. Οι Ψυχολόγοι ή Ψυχίατροι δύνανται να προέρχονται και από Υγειονομικούς Αξιωματικούς της Ελληνικής Αστυνομίας ή των Ενόπλων Δυνάμεων ή από ιατρούς Κρατικού Νοσοκομείου. Το έργο-αρμοδιότητες της Επιτροπής αυτής ορίζεται στο **παράρτημα (Ε)** της παρούσας προκήρυξης. Για την υποστήριξη του έργου της επιτροπής αυτής ορίζεται ομάδα υποβοήθησης.

#### **8. Υγειονομική Επιτροπή Πυροσβεστικής Ακαδημίας.**

Συγκροτείται Υγειονομική Επιτροπή στην Πυροσβεστική Ακαδημία με πρόεδρο τον ιατρό που υπηρετεί σε αυτήν και μέλη δύο υγειονομικούς Αξιωματικούς-ιατρούς (ΥΙ) που υπηρετούν στην Υγειονομική Υπηρεσία Πυροσβεστικού Σώματος με έργο-αρμοδιότητες που ορίζονται στο **παράρτημα (Ε)** της παρούσας προκήρυξης.

### **ΚΕΦΑΛΑΙΟ VI. ΠΡΟΚΑΤΑΡΚΤΙΚΕΣ ΕΞΕΤΑΣΕΙΣ (ΠΚΕ)**

1. Οι προκαταρκτικές εξετάσεις για την εισαγωγή στις Σχολές Ανθυποπυραγών και Πυροσβεστών της Πυροσβεστικής Ακαδημίας περιλαμβάνουν υγειονομικές εξετάσεις, αθλητικές δοκιμασίες και ψυχοτεχνικές δοκιμασίες (TESTS), ενιαίες και κοινές για τους υποψηφίους και των δύο ανωτέρω Σχολών.

2. Οι ΠΚΕ περατώνονται από τις αρμόδιες Επιτροπές του Πυροσβεστικού Σώματος, δεσμευτικά, σύμφωνα με το πρόγραμμα που θα εκδοθεί και θα διενεργηθούν σε αντίστοιχα και κατάλληλα εξεταστικά κέντρα στην Αττική. Οι υποψήφιοι που ανήκουν στο Πυροσβεστικό Σώμα, υποβάλλονται μόνο σε υγειονομικές εξετάσεις και παρουσιάζονται ενώπιον της Υγειονομικής Επιτροπής.

#### **3. Βεβαίωση ικανότητας από Στρατιωτική ή Αστυνομική Αρχή.**

α. Οι υποψήφιοι που υποβλήθηκαν σε προκαταρκτικές εξετάσεις από Στρατιωτική ή Αστυνομική Αρχή στις οποίες κρίθηκαν ικανοί με τα κριτήρια του Πυροσβεστικού Σώματος, δεν δοκιμάζονται από τις Επιτροπές ΠΚΕ του Πυροσβεστικού Σώματος. Σε αυτή την περίπτωση οι υποψήφιοι οφείλουν να υποβάλλουν τη σχετική βεβαίωση ικανότητας σε οποιαδήποτε Επιτροπή ΠΚΕ του Πυροσβεστικού Σώματος (Επιτροπή Υγειονομικής Εξέτασης, Επιτροπή Αθλητικών Δοκιμασιών ή Επιτροπή Ψυχοτεχνικών Δοκιμασιών) ή στη ΔΙ.Π.Υ.Ν. που υπέβαλαν την αίτηση συμμετοχής στο Διαγωνισμό κατά τις εργάσιμες ημέρες και ώρες, έως και την ημέρα λήξης της διενέργειας των ΠΚΕ του Πυροσβεστικού Σώματος.

Σε περίπτωση που οι προκαταρκτικές εξετάσεις των Στρατιωτικών ή Αστυνομικών Αρχών διενεργούνται σε μεταγενέστερο χρόνο των ΠΚΕ του Πυροσβεστικού Σώματος, η εν λόγω βεβαίωση προσκομίζεται το αργότερο τη μεθεπόμενη ημέρα (ημερολογιακά) της ολοκλήρωσης των ΠΚΕ στη Στρατιωτική ή Αστυνομική Αρχή, στις ανωτέρω Επιτροπές.

Η βεβαίωση ικανότητας μπορεί να προσκομίζεται και από άλλο πρόσωπο εκτός του υποψήφιου, επισυνάπτοντας σχετική εξουσιοδότηση με θεωρημένο το γνήσιο της υπογραφής.

Όσοι προσκομίζουν την ανωτέρω βεβαίωση, θεωρούνται αυτοδικαίως ικανοί ως υποψήφιοι για τις Σχολές της Πυροσβεστικής Ακαδημίας.

Οι βεβαιώσεις ικανότητας παραλαμβάνονται από μέλος της οικείας Επιτροπής με αποδεικτικό.

β. Προϋπόθεση για υποβολή βεβαίωσης ικανότητας αποτελεί ότι οι υποψήφιοι δεν παρουσιάστηκαν και δεν εξετάστηκαν, ούτε κρίθηκαν σε Επιτροπή ΠΚΕ του Πυροσβεστικού Σώματος. Η υποβολή της βεβαίωσης ικανότητας δεν μπορεί να γίνει σε χρόνο πέραν ημερομηνίας που καθιστά αντικειμενικά επισφαλής την έγκαιρη και έγκυρη ολοκλήρωση της διαδικασίας για την κύρωση των πινάκων ικανών και μη ικανών υποψηφίων και την αποστολή του πίνακα ικανών στο Υπουργείο Παιδείας, Έρευνας και Θρησκευμάτων για την εξαγωγή των αποτελεσμάτων. Η ανωτέρω καταληκτική ημερομηνία θα καθοριστεί με το πρόγραμμα των προκαταρκτικών εξετάσεων.

γ. Στη βεβαίωση ικανότητας αναγράφονται τα στοιχεία ταυτότητας του υποψηφίου, ο κωδικός αριθμός του που δίνεται από το Υπουργείο Παιδείας, Έρευνας και Θρησκευμάτων, ο αριθμός τηλεφώνου, το ανάστημα του υποψηφίου και ότι κρίθηκε ικανός για τις Σχολές του Π.Σ. Από την ανωτέρω βεβαίωση πρέπει να προκύπτει ότι ο υποψήφιος έχει κριθεί ικανός κατά το έτος υποβολής υποψηφιότητας, ήτοι το έτος 2018, ενώ σε διαφορετική περίπτωση η βεβαίωση δεν γίνεται αποδεκτή.

δ. Βεβαιώσεις ικανότητας που τυχόν προσκομίσουν υποψήφιοι οι οποίοι όμως έχουν ήδη κριθεί ως μη ικανοί από τις αρμόδιες Επιτροπές των προκαταρκτικών εξετάσεων του Πυροσβεστικού Σώματος, δεν γίνονται αποδεκτές και οι υποψήφιοι αυτοί κρίνονται, από την Επιτροπή Διενέργειας του Διαγωνισμού, ως μη ικανοί για κατάταξη.

4. Οι υποψήφιοι ενημερώνονται από τις αρμόδιες Επιτροπές Παραλαβής Δικαιολογητικών των ΔΙ.Π.Υ.Ν. για την προαναφερόμενη διαδικασία, καθώς και για την υποχρέωσή τους να είναι ενήμεροι σχετικά με το πρόγραμμα των προκαταρκτικών τους εξετάσεων. Για την ακριβή τοποθεσία των εξεταστικών κέντρων και το χρόνο διεξαγωγής των προκαταρκτικών εξετάσεων, με το πρόγραμμα αυτών, οι υποψήφιοι ενημερώνονται με δική τους ευθύνη από την ιστοσελίδα του Πυροσβεστικού Σώματος [www.fireservice.gr](http://www.fireservice.gr). Το πρόγραμμα θα εκδοθεί σε χρόνο μεταγενέστερο της υποβολής των αιτήσεων.

5. Οι υποψήφιοι που παρουσιάζονται ενώπιον κάθε Επιτροπής του Πυροσβεστικού Σώματος, οφείλουν να επιδεικνύουν την αστυνομική τους ταυτότητα (ή διαβατήριο ή υπηρεσιακό δελτίο ταυτότητας για τους υπηρετούντες στις Ένοπλες Δυνάμεις και Σώματα Ασφαλείας), από το οποίο προκύπτει η ταυτοπροσωπία αυτών.

6. Οι υποψήφιοι που κρίνονται μη ικανοί σε οποιοδήποτε στάδιο των προκαταρκτικών εξετάσεων, δεν συνεχίζουν την εξέτασή τους στα υπόλοιπα στάδια. Για αυτούς το αποτέλεσμα της εξέτασης ανακοινώνεται με τοιχοκόλληση σχετικού πίνακα στο εξεταστικό κέντρο που κρίθηκαν μη ικανοί.

## 7. Υγειονομικές Εξετάσεις.

α. Οι υποψήφιοι μετά την παραλαβή του δελτίου υγειονομικής εξέτασης-παραπεμπτικού σημειώματος από τις Επιτροπές Παραλαβής Δικαιολογητικών (ΔΙ.Π.Υ.Ν. ή Δευτεροβάθμια Πυροσβεστικής Ακαδημίας), οφείλουν να μεταβούν αμελλητί σε Κρατικό ή Στρατιωτικό Νοσοκομείο, για να υποβληθούν σε υγειονομικές εξετάσεις, οι οποίες αναφέρονται στο παραπεμπτικό σημείωμα, στην οικεία στήλη του οποίου, ο αρμόδιος κατά περίπτωση ιατρός γνωματεύει για τα αποτελέσματα, θέτοντας την υπογραφή του και τη σφραγίδα του. Από τη Γραμματεία του νοσοκομείου θεωρείται το γνήσιο της υπογραφής των γνωματευόντων ιατρών. Σε περίπτωση που για οποιοδήποτε λόγο δεν είναι δυνατόν όλες οι υγειονομικές εξετάσεις να

πραγματοποιηθούν από ένα δημόσιο νοσοκομείο, δίδεται η δυνατότητα στους υποψηφίους να πραγματοποιήσουν αυτές που υπολείπονται σε άλλο δημόσιο νοσοκομείο, πάντα όμως με τη θεώρηση του γνησίου της υπογραφής των γνωματευόντων ιατρών από τη Γραμματεία του εκάστοτε νοσοκομείου.

β. Η ψυχιατρική εξέταση πραγματοποιείται σε Κρατικό ή Στρατιωτικό νοσοκομείο ή σε κέντρο ψυχικής υγείας ή σε κινητή μονάδα ψυχικής υγείας. Για την ψυχιατρική εξέταση οι υποψήφιοι δεν απαιτείται να υποβληθούν σε ψυχομετρικό έλεγχο (υποβολή σε ψυχολογικό τεστ) δεδομένου ότι αυτός θα διενεργηθεί από την αντίστοιχη Επιτροπή Ψυχοτεχνικών Δοκιμασιών.

γ. Όλες οι υγειονομικές εξετάσεις θα πρέπει να πραγματοποιηθούν μετά την παραλαβή του δελτίου υγειονομικής εξέτασης-παραπεμπτικού και πριν την παρουσίαση των υποψηφίων στην Υγειονομική Επιτροπή Εξέτασης. Για τον έγκαιρο προγραμματισμό των υγειονομικών εξετάσεων, παρατίθεται στο **παράρτημα (Θ)** απόσπασμα του δελτίου υγειονομικής εξέτασης – παραπεμπτικού σημειώματος, μη εκτυπώσιμο, στο οποίο εμφανίζονται όλες οι ιατρικές ειδικότητες στις οποίες απαιτείται εξέταση των υποψηφίων.

δ. Οι υποψήφιοι παρουσιάζονται, σύμφωνα με το πρόγραμμα των προκαταρκτικών εξετάσεων, ενώπιον της Υγειονομικής Επιτροπής Εξέτασης φέροντας υποχρεωτικά μαζί τους το δελτίο υγειονομικής εξέτασης-παραπεμπτικό συμπληρωμένο με γνωματεύσεις από όλα τα ιατρικά τμήματα-ειδικότητες που αναφέρονται σ' αυτό και με θεωρημένο το γνήσιο της υπογραφής των ιατρών από τη Γραμματεία του νοσοκομείου. Η Υγειονομική Επιτροπή Εξέτασης αποφαινεται για τη σωματική ικανότητα και υγειονομική καταλληλότητα των υποψηφίων, σύμφωνα με τα ισχύοντα για κατάταξη στις παραγωγικές σχολές των Ενόπλων Δυνάμεων, αφού προηγουμένως τους αναστημομετρήσει και μετρήσει το βάρος (χωρίς υποδήματα) για να υπολογίσει το Δείκτη Μάζας Σώματος (ΔΜΣ) και εξετάσει μακροσκοπικά (αρτιμέλεια, όψη, θρέψη, ομιλία, κινητικότητα αρθρώσεων).

ε. Υποψήφιος που δεν προσκομίζει στην Υγειονομική Επιτροπή δελτίο υγειονομικής εξέτασης-παραπεμπτικό ή προσκομίζει αυτό ελλιπώς συμπληρωμένο (ή μη θεωρημένο ως ανωτέρω), δεν εξετάζεται, κρίνεται μη ικανός και αποκλείεται των περαιτέρω εξετάσεων και διαδικασιών.

στ. Η εν λόγω Επιτροπή δύναται να παραγγέλλει την επανεξέταση υποψηφίου από Κρατικό ή Στρατιωτικό Νοσοκομείο ρητά κατονομαζόμενο, εφόσον προκύπτουν αμφιβολίες για την υγεία και την άρτια σωματική του διάπλαση.

ζ. Η Υγειονομική Επιτροπή Εξέτασης αποφαινεται σε πρώτο και τελευταίο βαθμό. Για τους κρινόμενους μη ικανούς δεν επιτρέπεται επανεξέταση για κανένα λόγο και αποκλείονται των περαιτέρω εξετάσεων και διαδικασιών.

η. Οι υποψήφιοι που υποβάλλουν τη βεβαίωση ικανότητας, που προβλέπεται στην παράγραφο 3 του παρόντος κεφαλαίου, θεωρούνται αυτοδίκαια ικανοί και δεν έχουν την υποχρέωση να εξεταστούν από την Υγειονομική Επιτροπή Εξέτασης, ούτε να υποβάλουν δελτίο υγειονομικής εξέτασης-παραπεμπτικό.

#### 8. Αθλητικές Δοκιμασίες.

α. Οι υποψήφιοι που κρίθηκαν ικανοί στις υγειονομικές εξετάσεις από την αρμόδια Επιτροπή του Πυροσβεστικού Σώματος, παρουσιάζονται ενώπιον Επιτροπής Αθλητικών Δοκιμασιών σύμφωνα με το πρόγραμμα των προκαταρκτικών εξετάσεων, με κατάλληλη αθλητική περιβολή και υποβάλλονται σε αθλητικές δοκιμασίες οι οποίες περιλαμβάνουν τα κάτωθι αγωνίσματα:

αα) Δρόμος 100 μ. σε μέγιστο χρόνο 16'' (μια προσπάθεια).

αβ) Άλμα σε μήκος με φόρα τουλάχιστον 3,60 μ. (τρεις προσπάθειες).

αγ) Ρίψη σφαίρας (7,275 χλγ.) σε απόσταση τουλάχιστον 4,50 μ., ως μέσο όρο ρίψης με το δεξί και το αριστερό χέρι ανά προσπάθεια (τρεις προσπάθειες ανά χέρι).

αδ) Άλμα σε ύψος με φόρα τουλάχιστον 1,05 μ. (τρεις προσπάθειες).

αε) Δρόμος 1.000 μ. σε μέγιστο χρόνο 4' και 20'' (μια προσπάθεια).

β. Οι υποψήφιοι που προσέρχονται να συμμετάσχουν στις αθλητικές δοκιμασίες αλλά παρουσιάζουν εμφανείς ενδείξεις σοβαρής ασθένειας ή φέρουν σοβαρά τραύματα ή κατάγματα ή

βρίσκονται σε κατάσταση τέτοια που καθιστά αδύνατη και επικίνδυνη για τους ίδιους τη συμμετοχή τους εντός του χρονοδιαγράμματος των αθλητικών δοκιμασιών σύμφωνα με το πρόγραμμα των προκαταρκτικών εξετάσεων, αποκλείονται από αυτές με απόφαση της Επιτροπής Αθλητικών Δοκιμασιών ύστερα από επιτόπια εξέταση και έγγραφη βεβαίωση ιατρού του Πυροσβεστικού Σώματος, ο οποίος υποχρεωτικά παρίσταται καθ' όλη τη διάρκεια διεξαγωγής των αθλητικών δοκιμασιών.

γ. Εάν κατά το χρόνο της εξέτασης υποψηφίου στις αθλητικές δοκιμασίες παρουσιασθεί κώλυμα σε οποιοδήποτε αγώνισμα αυτής ή ο υποψήφιος τραυματιστεί και δεν μπορεί να ολοκληρώσει αυτό, ο τελευταίος υποχρεούται να δηλώσει το κώλυμα ή τον τραυματισμό του αμέσως ενώπιον της Επιτροπής Αθλητικών Δοκιμασιών και δύναται να αιτηθεί εγγράφως την αναβολή της εξέτασης. Η πάθηση – τραυματισμός βεβαιώνεται εγγράφως από ιατρό του Πυροσβεστικού Σώματος. Η Επιτροπή δύναται κατά την κρίση της, να αναβάλει για μία μόνο φορά (άπαξ) την εξέταση σε άλλο χρόνο (ημέρα και ώρα), όχι όμως πέραν του καθορισμένου για τη διενέργεια των αθλητικών δοκιμασιών χρόνο όπως προκύπτει από το πρόγραμμα των προκαταρκτικών εξετάσεων.

δ. Η Επιτροπή Αθλητικών Δοκιμασιών αποφαινεται σε πρώτο και τελευταίο βαθμό. Για τους κρινόμενους μη ικανούς δεν επιτρέπεται επανεξέταση για κανένα λόγο και αποκλείονται των περαιτέρω εξετάσεων και διαδικασιών.

ε. Οι υποψήφιοι συμμετέχουν στις αθλητικές δοκιμασίες αποκλειστικά με δική τους ευθύνη.

στ. Οι υποψήφιοι που υποβάλλουν τη βεβαίωση ικανότητας, που προβλέπεται στην παράγραφο 3 του παρόντος κεφαλαίου, θεωρούνται αυτοδίκαια ικανοί και δεν έχουν την υποχρέωση να δοκιμαστούν στην Επιτροπή Αθλητικών Δοκιμασιών.

#### **9. Ψυχοτεχνικές Δοκιμασίες.**

α. Για τη διερεύνηση των ψυχικών ικανοτήτων των υποψηφίων που κρίθηκαν ικανοί στις υγειονομικές εξετάσεις καθώς και στις αθλητικές δοκιμασίες από τις αρμόδιες Επιτροπές του Πυροσβεστικού Σώματος, διενεργείται ψυχομετρικός έλεγχος, ο οποίος περιλαμβάνει ψυχοτεχνικές δοκιμασίες ήτοι τεστ προσωπικότητας που συνίσταται, στη σχεδίαση ανθρώπινης μορφής (S.A.M.-draw a person test) και αυτοπεριγραφή/ετεροπεριγραφή, καθώς και συνέντευξη ενώπιον Επιτροπής Ψυχοτεχνικών Δοκιμασιών.

β. Με τις εξετάσεις αυτές ερευνάται κυρίως η κρίση, η προσαρμοστικότητα στις μεταβαλλόμενες καταστάσεις και απαιτήσεις, η αυτοκυριαρχία, η συναισθηματική σταθερότητα, η σκέψη, η αντίληψη και η εν γένει προσωπικότητα του υποψηφίου.

γ. Η Επιτροπή Ψυχοτεχνικών Δοκιμασιών αποφαινεται σε πρώτο και τελευταίο βαθμό. Για τους κρινόμενους μη ικανούς δεν προβλέπεται επανεξέταση και αποκλείονται των περαιτέρω εξετάσεων και διαδικασιών.

δ. Οι υποψήφιοι που υποβάλλουν τη βεβαίωση ικανότητας, που προβλέπεται στην παράγραφο 3 του παρόντος κεφαλαίου, θεωρούνται αυτοδίκαια ικανοί και δεν έχουν την υποχρέωση να δοκιμαστούν στην Επιτροπή Ψυχοτεχνικών Δοκιμασιών.

10. Στο **παράρτημα (ΣΤ)** παρατίθενται οδηγίες για τους υποψηφίους που θα συμμετέχουν στις προκαταρκτικές εξετάσεις που διενεργεί το Πυροσβεστικό Σώμα. Επίσης διάγραμμα ροής βασικών ενεργειών των ιδιωτών υποψηφίων εμφανίζεται στο **παράρτημα (Ζ)** της παρούσας προκήρυξης.

### **ΚΕΦΑΛΑΙΟ VII. ΙΚΑΝΟΙ-ΜΗ ΙΚΑΝΟΙ ΥΠΟΨΗΦΙΟΙ ΓΙΑ ΚΑΤΑΤΑΞΗ**

1. Με βάση τα αποτελέσματα των προκαταρκτικών εξετάσεων, η Επιτροπή Διενέργειας του Διαγωνισμού αποφαινεται για την ικανότητα ή μη των υποψηφίων για κατάταξη, χωρίς να τους βαθμολογεί και συντάσσει σχετικούς πίνακες, οι οποίοι υποβάλλονται στο Α.Π.Σ./Διεύθυνση Ανθρώπινων Πόρων. Στους πίνακες αναγράφεται και ο κωδικός από το δελτίο εξεταζομένου του υποψηφίου.

α. Οι υποψήφιοι που κρίνονται ικανοί σε όλα τα στάδια των προκαταρκτικών εξετάσεων, καθώς και εκείνοι που δεν προσήλθαν στις προκαταρκτικές εξετάσεις του Πυροσβεστικού Σώματος αλλά προσκόμισαν τη σχετική βεβαίωση ικανότητας της παραγράφου 3 του κεφαλαίου VI της παρούσας προκήρυξης, κρίνονται ως ικανοί για κατάταξη από την Επιτροπή Διενέργειας του Διαγωνισμού. Κατά την έκδοση των αποτελεσμάτων από το Υπουργείο Παιδείας, Έρευνας και Θρησκευμάτων, οι ικανοί υποψήφιοι για κατάταξη συμμετέχουν στη διαδικασία επιλογής για τις Σχολές Ανθυποπυραγών και Πυροσβεστών της Πυροσβεστικής Ακαδημίας. Επίσης, οι υποψήφιοι που ανήκουν στο Πυροσβεστικό Σώμα και κρίνονται ως ικανοί από την Πρωτοβάθμια ή Δευτεροβάθμια Επιτροπή των άρθρων 73 και 74 αντίστοιχα του π.δ. 174/1983 όπως ισχύει, συμμετέχουν στη διαδικασία επιλογής για τη Σχολή Ανθυποπυραγών.

β. Οι υποψήφιοι που κρίνονται μη ικανοί σε οποιοδήποτε στάδιο των προκαταρκτικών εξετάσεων, καθώς και εκείνοι που δεν προσήλθαν στις προκαταρκτικές εξετάσεις του Πυροσβεστικού Σώματος και δεν προσκόμισαν τη σχετική βεβαίωση ικανότητας της παραγράφου 3 του κεφαλαίου VI της παρούσας προκήρυξης, κρίνονται ως μη ικανοί για κατάταξη από την Επιτροπή Διενέργειας του Διαγωνισμού. Ομοίως, οι υποψήφιοι που ανήκουν στο Πυροσβεστικό Σώμα και κρίνονται ως αποκλειστέοι από την Πρωτοβάθμια Επιτροπή του άρθρου 73 του π.δ. 174/1983 όπως ισχύει, χωρίς να ακυρωθεί η κρίση αυτή από τη Δευτεροβάθμια Επιτροπή του άρθρου 74 του παραπάνω προεδρικού διατάγματος, δεν συμμετέχουν στη διαδικασία επιλογής για τη Σχολή Ανθυποπυραγών.

2. Με απόφαση του Αρχηγού Πυροσβεστικού Σώματος κυρώνονται οι πίνακες ικανών και μη ικανών ιδιωτών υποψηφίων για κατάταξη οι οποίοι κοινοποιούνται με ανάρτηση στην ιστοσελίδα του Πυροσβεστικού Σώματος [www.fireservice.gr](http://www.fireservice.gr). Επίσης με όμοια απόφαση κυρώνονται οι πίνακες ικανών και αποκλειστέων υποψηφίων που ανήκουν στο Πυροσβεστικό Σώμα οι οποίοι κοινοποιούνται σε όλες τις Υπηρεσίες του Π.Σ. με την Εγκύκλιο 54 Α.Π.Σ.

3. Οι κυρωμένοι πίνακες ικανών υποψηφίων αποστέλλονται στο Υπουργείο Παιδείας, Έρευνας και Θρησκευμάτων για την επεξεργασία και έκδοση των αποτελεσμάτων.

4. Οι πίνακες ισχύουν για ένα έτος από την κύρωσή τους και μετά καταστρέφονται, σύμφωνα με τις διατάξεις που ισχύουν κάθε φορά για την εκκαθάριση των αρχείων, εκτός αν υπάρχει εκκρεμής σχετική δίκη, οπότε διατηρούνται με μέριμνα του Α.Π.Σ. / Διεύθυνση Ανθρώπινων Πόρων, μέχρι τη δημοσίευση αμετάκλητης δικαστικής απόφασης.

## **ΚΕΦΑΛΑΙΟ VIII. ΕΠΙΛΟΓΗ ΚΑΙ ΚΑΤΑΤΑΞΗ**

**1. Επιτυχόντες του Διαγωνισμού.**

α. Η τελική επιλογή των υποψηφίων για κάθε Σχολή, πραγματοποιείται από το Υπουργείο Παιδείας, Έρευνας και Θρησκευμάτων με βάση τις διαδικασίες που προβλέπονται από τις κείμενες διατάξεις, καλύπτοντας τις θέσεις ανά κατηγορία και ειδική κατηγορία με τη σειρά επιτυχίας αυτών. Οι κυρωμένοι πίνακες αναρτώνται στην ιστοσελίδα του Πυροσβεστικού Σώματος [www.fireservice.gr](http://www.fireservice.gr).

β. Σε περίπτωση που ισοβαθμούν υποψήφιοι και μετά την εφαρμογή των διατάξεων της παραγράφου 1 του άρθρου 29 του Ν. 2009/1992 (Α'18), η σειρά καθορίζεται με δημόσια κλήρωση που διενεργείται με μέριμνα του Α.Π.Σ./Διεύθυνσης Ανθρώπινων Πόρων, στην οποία καλούνται να παρευρεθούν, με αποδεικτικό επίδοσης, οι ενδιαφερόμενοι. Η μη προσέλευση αυτών δεν αναβάλλει την διαδικασία της κλήρωσης. Η ανωτέρω διαδικασία εφαρμόζεται μόνο σε περίπτωση εισακτέων (επιτυχόντων) του διαγωνισμού.

**2. Οι υποψήφιοι που περιλαμβάνονται στους κυρωμένους πίνακες εισαγομένων του Υπουργείου Παιδείας, Έρευνας και Θρησκευμάτων (επιτυχόντες), καλούνται να υποβάλλουν στην Πυροσβεστική Ακαδημία τα εξής δικαιολογητικά:**

α. Αστυνομική ταυτότητα.

β. Αντίγραφο τίτλου σπουδών.

γ. Υπεύθυνη δήλωση του Ν. 1599/1986 περί μη παραπομπής σε δίκη, περί μη άσκησης ποινικής δίωξης, καθώς και ότι δεν είναι εγγεγραμμένοι σε άλλο Α.Ε.Ι – Α.Τ.Ε.Ι.

δ. Βεβαίωση απόδοσης Α.Φ.Μ. της αρμόδιας ΔΟΥ.

ε. Αριθμό Στρατολογικού Μητρώου (ΑΣΜ), για όσους υποψήφιους διαθέτουν.

στ. Λοιπά δικαιολογητικά τα οποία είναι απαραίτητα για την ολοκλήρωση της διαδικασίας εισαγωγής - κατάταξης και θα ζητηθούν από τους επιτυχόντες με την πρόσκλησή τους.

**3.** Οι επιτυχόντες υποβάλλονται αδαπάνως για το δημόσιο σε έλεγχο για χρήση απαγορευμένων ουσιών από την Υγειονομική Επιτροπή Πυροσβεστικής Ακαδημίας του κεφαλαίου V της παρούσας προκήρυξης.

**4.** Το Α.Π.Σ./Διεύθυνση Ανθρώπινων Πόρων, αναζητά αυτεπάγγελτα:

α. Αντίγραφο ποινικού μητρώου δικαστικής χρήσης.

β. Πιστοποιητικό Εισαγγελίας ότι δεν έχουν παραπεμφθεί σε δίκη.

γ. Πιστοποιητικό Στρατολογικής Κατάστασης.

δ. Επίσης προβαίνει σε αυτεπάγγελτο έλεγχο γνησιότητας-εγκυρότητας όλων των δικαιολογητικών που κατατέθηκαν από τους επιτυχόντες. Όσων τα δικαιολογητικά αποδεικνύονται ότι δεν είναι γνήσια-έγκυρα, θεωρούνται αποτυχόντες του Διαγωνισμού και εκτός των ποινικών ευθυνών τους, ακολουθείται η διαδικασία της παραγράφου 6 του παρόντος κεφαλαίου.

**5.** Εισακτέοι του Διαγωνισμού.

Οι επιτυχόντες, μετά τον έλεγχο της Υγειονομικής Επιτροπής της Πυροσβεστικής Ακαδημίας και την αυτεπάγγελτη αναζήτηση και έλεγχο των δικαιολογητικών για τους οποίους διαπιστώνεται ότι συντρέχουν όλα τα προσόντα και προϋποθέσεις και δεν εμπίπτουν σε κώλυμα κατάταξης, αποτελούν τους εισακτέους του Διαγωνισμού.

**6.** Διαγραφή από τον πίνακα εισαγομένων (επιτυχόντων).

α. Με αιτιολογημένη απόφαση του Αναπληρωτή Υπουργού Εσωτερικών, που δημοσιεύεται στην Εφημερίδα της Κυβέρνησης και κοινοποιείται στους ενδιαφερόμενους, διαγράφονται από τον πίνακα εισαγομένων και δεν κατατάσσονται στο Π.Σ. οι επιτυχόντες (ιδιώτες):

αα) Στους οποίους διαπιστώθηκε ότι στερούνται έστω και ενός προς κατάταξη προσόντος ή προϋπόθεσης ή εμπίπτουν σε κώλυμα του κεφαλαίου II της παρούσας προκήρυξης.

αβ) Στους οποίους ανιχνεύθηκε απαγορευμένη ουσία.

αγ) Παραιτούνται πριν από την είσοδό τους στη Σχολή. Ως παραίτηση θεωρείται και η μη παρουσίασή τους στη Σχολή.

αδ) Διαπιστώθηκε η μη γνησιότητα-εγκυρότητα υποβληθέντος δικαιολογητικού.

β. Με αιτιολογημένη απόφαση του Αρχηγού του Πυροσβεστικού Σώματος που κοινοποιείται στον ενδιαφερόμενο και στην Υπηρεσία του, πέραν των τυχόν πειθαρχικών και ποινικών ευθυνών, διαγράφεται από τον πίνακα επιτυχόντων αυτός που ανήκει στο Πυροσβεστικό Σώμα και εμπίπτει σε μια τουλάχιστον από τις περιπτώσεις της ανωτέρω υποπαραγράφου βα.

**7.** Κατάταξη εισακτέων.

α. Οι ιδιώτες εισακτέοι της Σχολής Ανθυποπυραγών, κατατάσσονται με τη σειρά επιτυχίας τους στο Πυροσβεστικό Σώμα, ως Δόκιμοι Ανθυποπυραγοί, και εισάγονται ως φοιτητές στην Πυροσβεστική Ακαδημία με προεδρικό διάταγμα ύστερα από πρόταση του Αναπληρωτή Υπουργού Εσωτερικών στο οποίο προσδιορίζεται η ημερομηνία κατάταξης. Με το παραπάνω προεδρικό διάταγμα εισάγονται στην παραπάνω Σχολή και οι εισακτέοι που ανήκουν στο Πυροσβεστικό Σώμα. Η ημερομηνία παρουσίασης των Δοκίμων στην Πυροσβεστική Ακαδημία καθορίζεται με απόφαση του Αρχηγού Πυροσβεστικού Σώματος στην οποία ορίζονται τα είδη που οφείλουν να

φέρουν μαζί τους. Οι Δόκιμοι ξεκινούν την εκπαίδευση αφού δώσουν τον όρκο του δημοσίου υπαλλήλου ενώπιον του Διοικητή αυτής (εξαιρουμένων των επιτυχόντων που ανήκουν στο Πυροσβεστικό Σώμα).

β. Οι εισακτέοι της Σχολής Πυροσβεστών, κατατάσσονται με τη σειρά επιτυχίας τους στο Πυροσβεστικό Σώμα, ως Δόκιμοι Πυροσβέστες, και εισάγονται ως σπουδαστές στην Πυροσβεστική Ακαδημία με απόφαση του Αναπληρωτή Υπουργού Εσωτερικών. Με την παραπάνω απόφαση καθορίζεται η ημερομηνία κατάταξης των Δοκίμων και η ημερομηνία παρουσίασης στην Πυροσβεστική Ακαδημία. Με απόφαση Αρχηγού Πυροσβεστικού Σώματος ορίζονται τα είδη που οφείλουν οι Δόκιμοι να φέρουν μαζί τους. Οι Δόκιμοι ξεκινούν την εκπαίδευση αφού δώσουν τον όρκο του δημοσίου υπαλλήλου ενώπιον του Διοικητή αυτής.

γ. Σε περίπτωση που κατά την κατάταξη διαπιστωθεί η κυοφορία Δόκιμης Πυροσβέστριας ή Δόκιμης Ανθυποπυραγού, αυτή, με απόφαση Αρχηγού Πυροσβεστικού Σώματος, εξέρχεται της αντίστοιχης Σχολής και καλείται για επαναφοίτηση στην μετά τον τοκετό εκπαιδευτική σειρά. Εξερχόμενη επιτυχώς, εντάσσεται στην ίδια επετηρίδα της εκπαιδευτικής σειράς που ήταν επιτυχούσα. Στην περίπτωση που, καλούμενη στην επόμενη σειρά, συντρέχει νέα κύηση, εισάγεται για φοίτηση στη Σχολή, το αργότερο την αμέσως επόμενη εκπαιδευτική περίοδο εφόσον κριθεί ικανή, σύμφωνα με τα ανωτέρω. Μετά την αποφοίτησή της εντάσσεται, ανάλογα με τη βαθμολογία της, στον πίνακα των συναδέλφων της με τους οποίους αποφοιτά μαζί. Αντίστοιχα ρυθμίζεται και η περίπτωση επιτυχόντος Δόκιμου Πυροσβέστη ή Δόκιμου Ανθυποπυραγού, στον οποίο συντρέχει αδυναμία κατάταξης ή εισαγωγής για συγκυριακούς λόγους υγείας.

δ. Όσοι δεν παρουσιασθούν την ημερομηνία που ορίζεται για κατάταξη, θεωρούνται αυτοδίκαια ότι παραιτούνται του σχετικού δικαιώματος, εκτός αν η μη έγκαιρη προσέλευσή τους οφείλεται αποδεδειγμένα σε λόγους ανωτέρας βίας. Το δικαιολογημένο ή αδικαιολόγητο της καθυστέρησης κρίνεται σε κάθε περίπτωση από τον Αρχηγό του Πυροσβεστικού Σώματος. Καθυστέρηση για λόγους ανώτερης βίας δεν μπορεί να διαρκέσει περισσότερο από δέκα (10) ημέρες από την ημερομηνία κατάταξης.

ε. Η Πυροσβεστική Ακαδημία προβαίνει στην κατάταξη των παρουσιαζομένων, συντάσσοντας για κάθε έναν από τους κατατασσόμενους πρακτικό κατάταξης και αποδοχής του διορισμού τους ως Δοκίμων Ανθυποπυραγών και Πυροσβεστών ανάλογα, καθώς και φύλλο Μητρώου. Αναφέρει αμέσως στο Α.Π.Σ./Διεύθυνση Ανθρώπινων Πόρων, τα ονοματεπώνυμα των καταταγέντων και των μη καταταγέντων για οποιονδήποτε λόγο και υποβάλλει, ακολούθως, όλα τα δικαιολογητικά κατάταξης, τα πρωτότυπα των πρακτικών κατάταξης και ορκωμοσίας και τα φύλλα Μητρώου.

στ. Οι κατατασσόμενοι στο Πυροσβεστικό Σώμα εγγράφονται στο Γενικό Μητρώο του Πυροσβεστικού Σώματος, το οποίο τηρείται στο Α.Π.Σ./Διεύθυνση Ανθρώπινων Πόρων.

#### **8. Αναπλήρωση κενών θέσεων από επιλαχόντες του Διαγωνισμού.**

α. Αν μέσα στον πρώτο μήνα από την ημερομηνία κατάταξης κενωθούν, για οποιοδήποτε λόγο, θέσεις, ο Αναπληρωτής Υπουργός Εσωτερικών, μετά από πρόταση του Διοικητή της οικείας Σχολής, αποφασίζει την εισαγωγή ισάριθμων επιλαχόντων κατά σειρά επιτυχίας από την αντίστοιχη κατηγορία-ειδική κατηγορία και σύμφωνα με τον καθορισμένο αριθμό εισακτέων του κεφαλαίου Ι της παρούσας προκήρυξης, αναθέτοντας στον Αρχηγό του Πυροσβεστικού Σώματος να καλέσει τους πρώτους κατά σειρά κατάταξης από τον πίνακα επιλαχόντων που εκδίδει το ΥΠ.Π.Ε.Θ. Δεν είναι δυνατή η κατάταξη επιλαχόντα, όταν έχει παρέλθει το ανώτατο χρονικό όριο, το οποίο αποτελεί λόγο διακοπής της φοίτησης.

β. Με την ίδια ως άνω διαδικασία συμπληρώνονται οι κενές θέσεις που προκύπτουν σύμφωνα με την παράγραφο 6 του παρόντος κεφαλαίου.

γ. Αν οι επιλαχόντες, που ανήκουν στις κατηγορίες-ειδικές κατηγορίες, δεν καλύπτουν τις κενωθείσες θέσεις, αυτές καλύπτονται από επιλαχόντες σύμφωνα με την αλληλοσυμπλήρωση των κατηγοριών-ειδικών κατηγοριών που θα προβλεφθεί στις Κ.Υ.Α. του κεφαλαίου Ι της παρούσας προκήρυξης.



δ. Σε περίπτωση που ισοβαθούν επιλαχόντες εφαρμόζεται η διαδικασία που προβλέπεται στην υποπαράγραφο 1β του παρόντος κεφαλαίου.

ε. Για τη διαδικασία κατάταξης-εισαγωγής των επιλαχόντων ισχύουν τα προβλεπόμενα του παρόντος Κεφαλαίου σε συνδυασμό με τα οριζόμενα στις αντίστοιχες Κ.Υ.Α του Κεφαλαίου Ι της παρούσας προκήρυξης.

**9.** Τα δικαιολογητικά των υποψηφίων που δεν κατατάχθηκαν, διατηρούνται στο αρχείο του Επιτελείου Α.Π.Σ. για όσο διάστημα έχουν ισχύ οι κυρωμένοι πίνακες. Όπως σε κάθε δημόσιο διαγωνισμό, υπάρχει η δυνατότητα πρόσβασης των υποψηφίων σε στοιχεία που αφορούν τους λοιπούς συνυποψηφίους τους, τηρουμένων των διατάξεων – περιορισμών που θέτει ο Ν. 2472/1997, όπως ισχύει.

**10.** Δόκιμος Ανθυποπυραγός ή Δόκιμος Πυροσβέστης που εισήχθη στην αντίστοιχη Σχολή βάσει ψευδών ή ανακριβών δικαιολογητικών, εκτός από τις τυχόν ποινικές ευθύνες που έχει, αποβάλλεται από αυτήν, σύμφωνα με τις διατάξεις του οικείου Κανονισμού Σπουδών της Πυροσβεστικής Ακαδημίας και ανακαλείται η απόφαση κατάταξης/εισαγωγής του.

## ΚΕΦΑΛΑΙΟ ΙΧ. ΓΕΝΙΚΕΣ ΔΙΑΤΑΞΕΙΣ

**1.** Διάρκεια φοίτησης-σπουδών.

Η φοίτηση - σπουδές στις Σχολές της Πυροσβεστικής Ακαδημίας διέπονται από τις διατάξεις του π.δ. 174/1983 όπως ισχύει, του Κανονισμού Προπτυχιακών Σπουδών της οικείας Σχολής και τις κείμενες διατάξεις του Πυροσβεστικού Σώματος.

α. Η φοίτηση στη Σχολή Ανθυποπυραγών διαρκεί **τέσσερα (4) έτη** και οργανώνεται σε οκτώ (8) ακαδημαϊκά εξάμηνα με βάση τον κανονισμό προπτυχιακών σπουδών.

β. Οι σπουδές στη Σχολή Πυροσβεστών διαρκούν **πέντε (5) εξάμηνα**. Οι απόφοιτοι της Σχολής Πυροσβεστών είναι ανακριτικοί υπάλληλοι, εξελίσσονται βαθμολογικά μέχρι και το βαθμό του Πυρονόμου σύμφωνα με τις κείμενες διατάξεις.

γ. Οι Δόκιμοι Πυροσβέστες και οι πρωτοετείς Δόκιμοι Ανθυποπυραγοί, κατά τη διάρκεια της θεωρητικής τους εκπαίδευσης, διαμένουν και σιτίζονται εντός της οικείας Σχολής. Η δαπάνη του συσσιτίου που παρέχεται, βαρύνει τους ανωτέρω.

**2.** Στρατιωτικές υποχρεώσεις.

α. Για όσους εισάγονται στις Σχολές Ανθυποπυραγών και Πυροσβεστών πριν εκπληρώσουν τις στρατιωτικές τους υποχρεώσεις, ο χρόνος φοίτησης σε αυτές θεωρείται χρόνος εκπλήρωσης στρατιωτικής υποχρέωσης. Οι ανωτέρω, μετά την επιλογή και κατάταξή τους, υποβάλλονται σε βασική στρατιωτική εκπαίδευση καθώς και σε εκπαίδευση στην μηχανοδήγηση.

β. Οι σπουδαστές που διαγράφονται από τις Σχολές Ανθυποπυραγών και Πυροσβεστών λόγω αποβολής, απολύσεως ή παραιτήσεώς τους υποχρεώνονται να εκπληρώσουν τις στρατιωτικές τους υποχρεώσεις, σύμφωνα με τις διατάξεις του ν. 3421/2005 (Α' 302).

**3.** Δόκιμοι που κατά τη διάρκεια φοίτησής τους απολέσουν κάποιο από τα προς κατάταξη προσόντα, εκτός του ορίου ηλικίας ή για πειθαρχικούς λόγους αποβάλλονται οποτεδήποτε από την Πυροσβεστική Ακαδημία σύμφωνα με τα οριζόμενα στον Κανονισμό Εκπαίδευσης.

**4.** Οι απόφοιτοι της Σχολής Πυροσβεστών, υποχρεούνται να υπηρετήσουν στο Πυροσβεστικό Σώμα επί τέσσερα (4) χρόνια από την ημερομηνία αποφοίτησης από τη Σχολή, δυνάμει της παραγράφου 5 του άρθρου 36 του ν.4029/2011 όπως ισχύει. Οι διατάξεις του άρθρου 10 του ν.683/1977 (Α'247) όπως ισχύει, εφαρμόζονται αναλόγως και για τους πυροσβεστικούς υπαλλήλους που παραιτούνται ή αποπέμπονται πριν τη συμπλήρωση του χρόνου υποχρεωτικής παραμονής στο Σώμα του προηγούμενου εδαφίου. Οι απόφοιτοι της Σχολής Ανθυποπυραγών υπέχουν υποχρέωση δεκαετούς (10) παραμονής στο Π.Σ. μετά την ονομασία τους σε

Αξιωματικούς, δυνάμει του άρθρου 1 του ν.683/1977 όπως ισχύει. Κατά τα λοιπά εξακολουθούν να ισχύουν οι διατάξεις του άρθρου 6 του ν.1339/1983 (Α΄35) όπως ισχύει.

5. Η παρούσα προκήρυξη να αναρτηθεί σύμφωνα με την εγκύκλιο 54/Α.Π.Σ. καθώς και να αποσταλεί στους αποδέκτες αυτής σύμφωνα με τον πίνακα αποδεκτών. Το Γ.Ε.ΕΘ.Α. και η ΕΛ.ΑΣ. παρακαλούνται όπως ενημερώσουν τα εξεταστικά τους κέντρα ΠΚΕ ώστε να εκδώσουν τους συγκεντρωτικούς πίνακες υποψηφίων στους οποίους χορήγησαν βεβαίωση ικανότητας για το Πυροσβεστικό Σώμα και να τους αποστείλουν στην Επιτροπή Διενέργειας του Διαγωνισμού για τη διασταύρωση των στοιχείων.

6. Το Γραφείο Τύπου Α.Π.Σ./Δ/νση Στρατηγικού Σχεδιασμού και Επικοινωνίας, να αποστείλει την παρούσα προκήρυξη στα μέσα μαζικής ενημέρωσης και στον ημερήσιο τύπο. Η παρούσα να αναρτηθεί και να εμφανίζεται και στην ιστοσελίδα του Π.Σ. [www.fireservice.gr](http://www.fireservice.gr) με μέριμνα του ανωτέρω Γραφείου.

7. Στην παρούσα προκήρυξη, επισυνάπτονται τα κάτωθι παραρτήματα:

- Παράρτημα (Α) Νοσήματα και σωματικές ατέλειες που αποκλείουν τους υποψηφίους από τις Σχολές της Πυροσβεστικής Ακαδημίας.
- Παράρτημα (Β) Οδηγίες συμπλήρωσης ηλεκτρονικής αίτησης-υπεύθυνης δήλωσης.
- Παράρτημα (Γ), Υπόδειγμα Γ1 Πρότασης ικανότητας υποψηφίου που ανήκει στο Π.Σ., Υπόδειγμα Γ2 Βεβαίωσης συνολικής ευδόκιμης εθελοντικής υπηρεσίας.
- Παράρτημα (Δ) Διευθύνσεις και στοιχεία επικοινωνίας των Επιτροπών Παραλαβής Δικαιολογητικών.
- Παράρτημα (Ε) Έργο-αρμοδιότητες Επιτροπών Παραλαβής Δικαιολογητικών, Διενέργειας του Διαγωνισμού και Προκαταρκτικών Εξετάσεων.
- Παράρτημα (ΣΤ) Οδηγίες για τους υποψηφίους που θα συμμετέχουν στις ΠΚΕ που διενεργεί το Πυροσβεστικό Σώμα.
- Παράρτημα (Ζ) Διάγραμμα ροής βασικών ενεργειών ιδιωτών υποψηφίων.
- Παράρτημα (Η) Σχεδιάγραμμα πρόσβασης στην Πυροσβεστική Ακαδημία.
- Παράρτημα (Θ) Απόσπασμα Δελτίου Υγειονομικής Εξέτασης – Παραπεμπτικού Σημειώματος.

Ο Αρχηγός  
Σωτήριος Δ. Τερζούδης  
Αντιστράτηγος ΠΣ

**ΠΙΝΑΚΑΣ ΑΠΟΔΕΚΤΩΝ**

<b>A/A</b>	<b>A. ΑΠΟΔΕΚΤΕΣ</b> (μέσω ηλεκτρονικού ταχυδρομείου)
1.	Υπουργείο Παιδείας, Έρευνας και Θρησκευμάτων/Διεύθυνση Οργάνωσης & Διεξαγωγής Εξετάσεων (για ενημέρωση και αποστολή στις Διευθύνσεις Δευτεροβάθμιας Εκπαίδευσης και διανομή στα Γ.Ε.Λ και ΕΠΑ.Λ της Χώρας μέσω του σχολικού δικτύου).
2.	Υπουργείο Διοικητικής Ανασυγκρότησης.
3.	Υπουργείο Εσωτερικών (για ενημέρωση, αποστολή στις Περιφέρειες και στους Δήμους της Χώρας).
4.	Γενική Διεύθυνση Οικονομικών και Επιτελικού Σχεδιασμού Υπουργείου Εσωτερικών
5.	Αρχηγείο ΕΛ.ΑΣ/Δνση Αστυνομικού Προσωπικού/Τμήμα Κατώτερου Αστυνομικού Προσωπικού/Γραφείο 5 <sup>ο</sup> (για ενημέρωση, αποστολή στην Αστυνομική Ακαδημία).
6.	Γ.Ε.ΕΘ.Α / Β' Κλάδος/Β2/1/Τμ.Εθν.Στρατ.Εκπ/σης-Διακλαδικών Σχολών (Για ενημέρωση, αποστολή στα Επιτελεία των Κλάδων και διανομή στα Α.Σ.Ε.Ι. - Α.Σ.Σ.Υ. - Εξεταστικά Κέντρα ΠΚΕ).
7.	Γ.Ε.ΕΘ.Α / Β' Κλάδος (για ενημέρωση των Στρατιωτικών Νοσοκομείων).
8.	Υπουργείο Εργασίας, Κοινωνικής Ασφάλισης και Κοινωνικής Αλληλεγγύης/Διεύθυνση Απασχόλησης.
9.	Οργανισμός Απασχόλησης Εργατικού Δυναμικού (για διανομή στα κατά τόπους γραφεία Ο.Α.Ε.Δ.).
10.	Υπουργείο Υγείας (για την ενημέρωση όλων των Δημόσιων Νοσοκομείων και των Κέντρων Ψυχικής Υγείας της Χώρας, προκειμένου να εξυπηρετούνται άμεσα οι υποψήφιοι για τις εργαστηριακές και λοιπές υγειονομικές εξετάσεις τους).
11.	Υπουργείο Εξωτερικών (για ενημέρωση των Πρεσβειών και Προξενείων της Ελλάδας στο εξωτερικό).
12.	Όλες οι Υπηρεσίες του Σώματος (με την Εγκύκλιο 54 Α.Π.Σ.).

**B. ΑΠΟΔΕΚΤΕΣ ΓΙΑ ΚΟΙΝΟΠΟΙΗΣΗ**

1. Γραφείο κ. Αναπληρωτή Υπουργού Εσωτερικών (μέσω ηλεκτρονικού ταχυδρομείου)
2. Γραφείο κ. Γενικού Γραμματέα Πολιτικής Προστασίας (με την Εγκύκλιο 54 Α.Π.Σ.)

## ΠΑΡΑΡΤΗΜΑ (Α)

### **Νοσήματα και σωματικές ατέλειες που αποκλείουν τους υποψηφίους από τις Σχολές της Πυροσβεστικής Ακαδημίας.**

1. Τα νοσήματα, οι παθήσεις και οι βλάβες που καθιστούν έναν υποψήφιο μη ικανό για εισαγωγή στις Σχολές της Πυροσβεστικής Ακαδημίας καθορίζονται βάσει του π.δ. 11/2014 όπως ισχύει.

2. **Επισημαίνεται ότι ο πλήρης πίνακας εμπεριέχεται στο ως άνω Προεδρικό Διάταγμα (Γενικός Πίνακας Νοσημάτων, Παθήσεων και Βλαβών).** Ενδεικτικά παρακάτω αναφέρονται τα κυριότερα εκ των ανωτέρω:

#### **ΓΕΝΙΚΑ ΝΟΣΗΜΑΤΑ**

Παχυσαρκία, μεγάλη ιδιοσυστασιακή αδυναμία έξωως, ρευματοειδής αρθρίτιδα, χρόνιες αρθρίτιδες, νοσήματα κολλαγόνου, παθήσεις ενδοκρινών αδένων, ενεργός φυματίωση οποιουδήποτε οργάνου και υπολείμματα φυματίωσης μετά τη θεραπεία, αγκύλωση ή δυσκαμψία αρθρώσεων, παλαιά κατάγματα με ατελή πώρωση, παλαιά κατάγματα που φέρουν υλικό οστεοσύνθεσης, ουλές εκτεταμένες, δυσμορφίες που δυσκολεύουν τις κινήσεις των άκρων και του κορμού, κ.λ.π.

#### **ΝΕΥΡΟΛΟΓΙΚΑ ΝΟΣΗΜΑΤΑ**

Όλες οι συστηματικές παθήσεις του νευρικού συστήματος, υπολείμματα από παλαιές μηνιγγίτιδες και εγκεφαλίτιδες, τραυματικές βλάβες και υπολείμματα τραυματικών βλαβών του εγκεφάλου (εγκεφαλική θλάση, διάσειση κ.λ.π.), αγγειακές βλάβες και υπολείμματα αγγειακών βλαβών του Κ.Ν.Σ., επιληψία, μυϊκές ατροφίες, παραλύσεις ή παρέσεις νεύρων, σπασμωδικές ακούσιες μυϊκές συστολές (ΤΙΚ), αναπτυξιακές διαταραχές του εγκεφάλου, μυασθένεια, κ.λ.π.

#### **ΨΥΧΙΚΑ ΝΟΣΗΜΑΤΑ**

Ψυχωσικές διαταραχές (σχιζοφρενικές, παραληρητικές), μείζονες συναισθηματικές διαταραχές (καταθλιπτική διαταραχή, διπολικές διαταραχές), διαταραχές του λόγου (βατταρισμός, βραδυγλωσσία κ.λ.π.) νευρωσικές (σωματόμορφες) διαταραχές, εθισμός σε φάρμακα και τοξικές ουσίες, διαταραχές προσωπικότητας (σχιζοειδική, σχιζοτυπική, αντικοινωνική, ιδεοψυχαναγκαστική κ.λ.π.), ψυχοσεξουαλικές διαταραχές και διαταραχές ταυτότητας φύλου, νοητική υστέρηση, διάφορες αναπτυξιακές διαταραχές, διαταραχές της μάθησης με έναρξη στην παιδική ηλικία, όπως δυσλεξία, δυσγραφία, δυσαριθμσία, κ.λ.π.

#### **ΔΕΡΜΑΤΙΚΑ ΝΟΣΗΜΑΤΑ**

Ακμή πολύμορφη με αποστήματα, αιμαγγειώματα έστω και περιορισμένα που εντοπίζονται στο πρόσωπο ή μεγάλα αιμαγγειώματα στο κορμό, γυροειδής αλωπεκία οξυτενή κονδυλώματα πολύ εκτεταμένα, χρόνια κνίδωση, λεύκη σε ακάλυπτα μέρη του σώματος, ψωρίαση, σπίλοι εκτεταμένοι του προσώπου ή που από τη θέση τους υπόκεινται σε πιέσεις ή τριβές, ουλές και χρόνια εξανθήματα στο πρόσωπο που προκαλούν έντονη δυσμορφία, κ.λ.π.

#### **ΝΟΣΗΜΑΤΑ ΤΩΝ ΟΡΓΑΝΩΝ ΑΚΟΗΣ**

Έκδηλη δυσμορφία των πτερυγίων και των δύο ώτων ή ολική απώλεια του ενός πτερυγίου, απλή ξηρά διάτρηση του τυμπανικού υμένα, συγγενείς ή επίκτητες αποφράξεις του ενός ή και των δύο ακουστικών πόρων, λαβυρινθικός ίλιγγος, βαρηκοΐα μονόπλευρος ή αμφίπλευρη κρινόμενη ανάλογα με την ακουστική οξύτητα, κ.λ.π.

**ΑΚΟΥΣΤΙΚΗ ΟΞΥΤΗΤΑ**

Οι υποψήφιοι πρέπει να έχουν άριστη ακουστική οξύτητα και η επιτρεπόμενη απώλεια δεν πρέπει να ξεπερνά για κάθε αυτί τα 20 (dB) στις συχνότητες 500-1000- 2000 Hz και από 3000-4000-6000 Hz η συνολική απώλεια να μην ξεπερνά τα 180 (dB) και στα δύο (2) αυτιά.

**ΑΝΩΜΑΛΙΕΣ-ΠΑΘΗΣΕΙΣ ΤΟΥ ΠΡΟΣΩΠΟΥ**

Παραμορφώσεις και δυσμορφίες του προσώπου, παλαιά κατάγματα των γνάθων που εμποδίζουν τη μάσηση, παθήσεις της κροταφογναθικής άρθρωσης, εκτεταμένος προγναθισμός, κ.λ.π.

**ΝΟΣΗΜΑΤΑ ΟΡΓΑΝΩΝ ΤΗΣ ΟΡΑΣΗΣ**

Εκτεταμένες βλάβες και δυσλειτουργίες βλεφάρων, πτώση του ενός ή και των δύο βλεφάρων, βλεφαρόσπασμος του ενός ή και των δύο οφθαλμών, νυσταγμός ή νυσταγμοειδείς κινήσεις ματιών, στραβισμός, έλλειψη του φακού, αστιγματισμός ανώτερος από 5 διοπτρίες, δυσχρωματοψία εφ' όσον δεν διακρίνονται τα βασικά χρώματα, εξόφθαλμος, γλαύκωμα, κ.λ.π. Οπτική οξύτητα: Οι υποψήφιοι πρέπει να έχουν οπτική οξύτητα 10/10 χωρίς ή με διόρθωση στον κάθε οφθαλμό και η διαθλαστική ανωμαλία να μην υπερβαίνει τις 4 1/2 σφαιρικές διοπτρίες (σφαιρικό ισοδύναμο ).

Ως σφαιρικό ισοδύναμο καθορίζεται το άθροισμα σφαίρας συν το ήμισυ του κυλίνδρου.

Η επιτυγχανόμενη διόρθωση εκτιμάται σε όλες τις περιπτώσεις με κλασικά γυαλιά και όχι με φακούς επαφής.

**ΝΟΣΗΜΑΤΑ ΡΙΝΟΣ**

Στένωση και των δύο ρινικών κοιλοτήτων που εμποδίζουν μέτρια την αναπνοή, διάτρηση του ρινικού διαφράγματος, χρόνια ατροφική ρινίτιδα, κάθε διαταραχή της όσφρησης, κίρσοι και άλλες βλάβες της ρινός που προκαλούν επανειλημμένες ρινορραγίες, κ.λ.π.

**ΝΟΣΗΜΑΤΑ ΛΑΙΜΟΥ - ΛΑΡΥΓΓΑ**

Ραιβόκρανο, αλλοιώσεις της φωνής, αφωνία οιασδήποτε αιτιολογίας, κ.λ.π.

**ΝΟΣΗΜΑΤΑ ΦΑΡΥΓΓΟΣ ΚΑΙ ΟΙΣΟΦΑΓΟΥ**

Τραυματικές ή παθολογικές στενώσεις, εκκολπώματα, γαστροοισοφαγική παλινδρομική νόσος, κ.λ.π.

**ΠΑΘΗΣΕΙΣ ΣΤΟΜΑΤΟΣ - ΧΕΙΛΕΩΝ**

Λυκόστομα έστω και μικρό και μετά από επιτυχημένη εγχείρηση, λαγώχειλος έστω και περιορισμένος, απώλεια δοντιών όταν εμποδίζει τη μάσηση, εκτεταμένες ρικνωτικές και δύσμορφες ουλές του στόματος, βλάβες της γλώσσας που δυσκολεύουν την ομιλία, τη μάσηση και την κατάποση, κ.λ.π.

**ΝΟΣΗΜΑΤΑ ΤΟΥ ΘΩΡΑΚΑ**

Συγγενείς ή επίκτητες ανωμαλίες στη διάπλαση του θώρακα, που ελαττώνουν τη χωρητικότητα και προκαλούν μείωση της αναπνευστικής λειτουργίας, ξένα σώματα στο κύτος του θώρακα, υπολείμματα πλευρίτιδας, χρόνια αποφρακτική πνευμονοπάθεια, βρογχικό άσθμα, βρογχιεκτασίες, ατελεκτασίες, αυτόματος ιδιοπαθής πνευμονοθώρακας, αερώδεις κύστεις πνεύμονα, διαφραγματοκήλη, κ.λ.π.

**ΝΟΣΗΜΑΤΑ ΚΑΡΔΙΑΣ ΚΑΙ ΑΓΓΕΙΩΝ**

Συγγενείς παθήσεις της καρδιάς και των μεγάλων αγγείων, επίκτητες βαλβιδικές παθήσεις της καρδιάς και των μεγάλων αγγείων, πρόπτωση μιτροειδούς, χειρουργημένες ή επίκτητες παθήσεις της καρδιάς και των μεγάλων αγγείων, μυοκαρδιοπάθειες πρωτοπαθείς ή δευτεροπαθείς οποιουδήποτε τύπου, περικαρδίτιδες υποτροπιάζουσες, διαταραχές του καρδιακού ρυθμού και της αγωγής του ερεθίσματος, αρτηριακή υπέρταση έστω και μικρού βαθμού, διγλώχιν αορτική βαλβίδα, μόνιμος κολποκοιλιακός αποκλεισμός οποιουδήποτε βαθμού ή πλήρης αποκλεισμός δεματίου του His, σύνδρομο Wolf-Parkinson-White, περιορισμένοι κίρσοι χωρίς λειτουργικές διαταραχές, αραιές έκτακτες συστολές, σύνδρομο νοσούντος φλεβοκόμβου, μόνιμη τέλεια αρρυθμία, κ.λ.π.

**ΝΟΣΗΜΑΤΑ ΚΟΙΛΙΑΣ**

Οι κήλες των προσθίων ή των πλαγίων κοιλιακών τοιχωμάτων ή του πυελικού εδάφους χωρίς επιτυχή χειρουργική επέμβαση που προκαλούν λειτουργικές διαταραχές, βουβωνοκήλες με σύστοιχη ατελή κάθοδο του όρχεως, προηγηθείσες εγχειρήσεις για πεπτικό έλκος, υποτροπιάζοντα πεπτικά έλκη, ελκώδης κολίτιδα, χρόνιες ειδικές και μη κολίτιδες ακόμη και με ήπια συμπτώματα που δεν ανταποκρίνονται στην κατάλληλη θεραπεία, νόσος Crohn, μετατραυματική σπληνεκτομή, μεγαλοσπληνία, κίρρωση ήπατος, χρόνιες ηπατίτιδες, ασυμπτωματική χολολιθίαση, ιδιοπαθής έμμεση υπερχολερυθριναμία, κ.λ.π.

**ΝΟΣΗΜΑΤΑ ΑΙΜΑΤΟΣ**

Βαριές ή μέτριες αναιμίες ακαθόριστης αιτιολογίας, κληρονομικές αιμολυτικές αναιμίες, μεγαλοβλαστικές αναιμίες, ετεροζυγωματικές μορφές μεσογειακών συνδρόμων όταν συνοδεύονται από αιμολυτική αναιμία μέτριας βαρύτητας, διαταραχές των αιμοπεταλίων (θρομβοπάθειες), μυοσφαιρινουρία από κόπωση, λεμφώματα (σε ενέργεια ή πρόσφατη ύφεση), λευχαιμίες, αιμορραγικές θρομβωτικές διαθέσεις, κ.λ.π.

**ΝΟΣΗΜΑΤΑ ΣΠΟΝΔΥΛΙΚΗΣ ΣΤΗΛΗΣ**

Αγκυλωτική σπονδυλοαρθρίτιδα, επίμονη χρόνια οσφυαλγία, σκολίωση ή λόρδωση ή κύφωση της σπονδυλικής στήλης μετρίου βαθμού και άνω, συμπιεστικό κάταγμα σώματος έστω και ενός μόνο σπονδύλου που αφορά λιγότερο από το 25% του ύψους του και που χρονολογείται από έτους περίπου, αυχενική πλευρά με λειτουργικές διαταραχές, σύνδρομο σκαληνών μυών με λειτουργικές διαταραχές, πλευροκλειδικό σύνδρομο με λειτουργικές διαταραχές, ραιβόκρανο συγγενές ή επίκτητο, σπονδυλολίσθηση με λειτουργικές διαταραχές, καλοήθεις όγκοι Σ.Σ., χειρουργηθείσα κήλη μεσοσπονδυλίου δίσκου ή κήλη μεσοσπονδυλίου δίσκου με λειτουργικές διαταραχές, κ.λ.π.

**ΝΟΣΗΜΑΤΑ ΝΕΦΡΩΝ - ΟΥΡΗΤΗΡΩΝ**

Νεφρεκτομή από οποιαδήποτε αιτία, μονήρης νεφρός, χρόνια νεφρική ανεπάρκεια, νεφρωσικό σύνδρομο, χρόνια σπειραματονεφρίτιδα, συγγενείς και επίκτητες ανωμαλίες νεφρών και ουρητήρων, λιθίαση νεφρών και ουρητήρων, πολυκυστική νόσος των νεφρών, μεταμόσχευση νεφρού, κ.λ.π.

**ΝΟΣΗΜΑΤΑ ΟΥΡΟΔΟΧΟΥ ΚΥΣΤΗΣ**

Συγγενείς ή επίκτητες παθήσεις της ουροδόχου κύστης με λειτουργικές διαταραχές, λίθοι - θηλώματα - κακοήθη νεοπλασμάτα ουροδόχου κύστης, κ.λ.π.

**ΝΟΣΗΜΑΤΑ ΟΥΡΗΘΡΑΣ – ΓΕΝΝΗΤΙΚΩΝ ΟΡΓΑΝΩΝ**

Επισπαδίας ή υποσπαδίας, κρυπορχία ή εκτοπία του ενός όρχεως όταν ο άλλος παραμένει υγιής, η συγγενής ή επίκτητη έλλειψη του ενός όρχεως για οποιαδήποτε αιτία, ενώ ο άλλος παραμένει υγιής, κ.λ.π.

**ΝΟΣΗΜΑΤΑ ΤΩΝ ΑΝΩ ΚΑΙ ΚΑΤΩ ΑΚΡΩΝ**

Κάθε συγγενής ή επίκτητη ανωμαλία, ως προς τον αριθμό το σχήμα και τις σχέσεις των μελών (επιμήκυνση, βράχυνση πάνω από 3 εκατ., βλαισότητα, ραιβότητα ψευδάρθρωση) εάν επιφέρει φανερή δυσμορφία ή δυσκολία των λειτουργιών αυτών, καθ' έξιν εξάρθημα του ώμου, πλατυποδία με βλαισότητα του ποδιού και λειτουργικές διαταραχές, έλλειψη ή αγκύλωση του αντίχειρα, έλλειψη ή αγκύλωση του δείκτη, απώλεια του μεγάλου δακτύλου του ποδιού, κ.λ.π.

**ΓΥΝΑΙΚΟΛΟΓΙΚΑ ΝΟΣΗΜΑΤΑ**

Διαταραχές εμμήνου ρύσεως που ανταποκρίνονται στην κατάλληλη θεραπεία και προκαλούν λειτουργικές διαταραχές, οξείες και χρόνιες παθήσεις των εξαρτημάτων (σάλπιγγες και ωοθήκες), ενδρομητρίωση με λειτουργικές διαταραχές, απλή υστερεκτομή, μαστεκτομή, σημαντική ιδιοπαθής υπερτρίχωση, συρίγγια, κυστεοκολπικά, ουρηθροκολπικά, ορθοκολπικά μετά από αποτυχία χειρουργικής επέμβασης, ακράτεια ούρων από υπερένταση μετά από την αποτυχία της κατάλληλης θεραπείας, κ.λ.π.

**ΙΔΙΑΙΤΕΡΕΣ ΑΠΑΙΤΗΣΕΙΣ****ΣΩΜΑΤΟΜΕΤΡΙΚΑ ΧΑΡΑΚΤΗΡΙΣΤΙΚΑ****Δείκτης μάζας σώματος (ΔΜΣ).**

Ως ΔΜΣ νοείται το πηλίκο του σωματικού βάρους των υποψηφίων σε χιλιόγραμμα προς το τετράγωνο του ύψους τους σε μέτρα.

Οι άνδρες υποψήφιοι πρέπει να έχουν ΔΜΣ μεταξύ 19 - 27.

Οι γυναίκες υποψήφιες πρέπει να έχουν ΔΜΣ μεταξύ 18 - 26.

Παράδειγμα 1: Υποψήφιος με ύψος 1,72 μέτρα και βάρος 85 κιλά έχει ΔΜΣ:  $85 / (1,72 \times 1,72) = 28,73$  (εκτός ορίων).

Παράδειγμα 2: Υποψήφια με ύψος 1,75 μέτρα και βάρος 68 κιλά έχει ΔΜΣ:  $68 / (1,75 \times 1,75) = 22,20$  (εντός ορίων).

**ΚΥΗΣΗ**

Οι υποψήφιες που τυχόν ευρίσκονται σε κατάσταση κύησης, προς αποφυγή επιπλοκών στο κυοφορούμενο έμβρυο, οφείλουν να ενημερώνουν τον εξεταστή ιατρό πριν υποβληθούν σε ακτινολογικό έλεγχο, ο οποίος περιλαμβάνεται στην υποχρεωτική για όλους τους υποψηφίους υγειονομική εξέταση καθώς και τον γυναικολόγο για τη γνωμάτευση περί δυνατότητας συμμετοχής στις αθλητικές δοκιμασίες.

## ΠΑΡΑΡΤΗΜΑ (Β)

## Υπόδειγμα ηλεκτρονικής αίτησης-υπεύθυνης δήλωσης με παράδειγμα και οδηγίες συμπλήρωσης.

Η είσοδος στην εφαρμογή καταχώρισης της Αίτησης – Υπεύθυνης Δήλωσης θα γίνεται από σχετικό σύνδεσμο στην σελίδα [www.fireservice.gr](http://www.fireservice.gr) που θα τεθεί σε λειτουργία από τη Δευτέρα 18/06/2018 έως και τη Δευτέρα 25/06/2018.

Όλα τα στοιχεία της Αίτησης – Υπεύθυνης Δήλωσης θα αναγράφονται με ΚΕΦΑΛΑΙΑ και στα ΕΛΛΗΝΙΚΑ.

Η συμπλήρωση της Αίτησης –Υπεύθυνης Δήλωσης αποτελείται από τρία βήματα.

Στο πρώτο Βήμα «Στοιχεία Υποψηφίου» η καταχώριση σε όλα τα πεδία είναι υποχρεωτική. Η επιλογή του Δήμου θα γίνεται από λίστα (εικόνες 1 και 2).

Εικόνα 1

1 Στοιχεία Υποψηφίου

2 Τρόπος Διαγωνισμού

3 Έλεγχος & Υποβολή

⚠ Για τη συμπλήρωση της φόρμας χρησιμοποιήστε: Mozilla Firefox ή Internet Explorer (ver. 9+) ή Google Chrome

⚠ Συμπληρώστε με ΚΕΦΑΛΑΙΑ Ελληνικά τα πεδία (εξαιρουμένου του Email) όπως είναι στην αίτηση-δήλωση συμμετοχής στις εξετάσεις σε πανελλαδικό επίπεδο

Κωδ. Υποψηφίου ΥΠ.Π.Ε.Θ.:

Αρ. Δελτίου Ταυτότητας:   
(Χωρίς κενά)

Α.Μ.Κ.Α.:

Φύλο:

Όνομα:  Επώνυμο:

Πατρώνυμο:  Μητρώνυμο:

Ημερομηνία Γέννησης:

Εικόνα 2

Στοιχεία Επικοινωνίας

Διεύθυνση Οικίας:

Πόλη/Κοινότητα:

Δήμος:   
(Πληκτρολόγηση & κλικ στην επιθυμητή επιλογή)

Περιφέρεια:

Τηλέφωνα Επικοινωνίας:

Email:   
(Προσοχή: Εισάγετε έγκυρο Email και προσβάσιμο από εσάς, διότι σε αυτό θα λαμβάνετε ειδοποιήσεις απερίτητες για την υποψηφιότητά σας)

Επόμενο >



Σε περίπτωση που είστε κάτοικοι νησιών πλην Κρήτης, θα μπορείτε να επιλέξετε στο δεύτερο βήμα, την ΔΙ.Π.Υ.Ν. που θα μεταβείτε για να υποβάλλετε τα δικαιολογητικά.

Στο δεύτερο Βήμα «Τρόπος Διαγωνισμού» επιλέγετε τα αντίστοιχα πεδία που σας αφορούν (εικόνα 3).

Εικόνα 3

1	2	3
Στοιχεία Υποψηφίου	Τρόπος Διαγωνισμού	Έλεγχος & Υποβολή
<p>Τύπος Λυκείου: ΓΕΛ</p> <p>Σχολές Επιλογής: Επιθυμώ να εισαχθώ στη Σχολή Ανθυπταγματών (Αξιωματικών) ή στη Σχολή Πυροσβεστών και θα δηλώσω την επιθυμία μου στο Μηχανογραφικό Δελτίο του ΥΠ.Π.Ε.Θ.</p>		
<p>Εύστημα Διαγωνισμού</p> <p>Τρόπος Συμμετοχής: <input checked="" type="radio"/> Με Πανελλαδικές εξετάσεις έτους 2018  <input type="radio"/> Με βεβαίωση συμμετοχής ετών 2017 ή 2016 (10%)</p> <p>Ειδικές Κατηγορίες: <input checked="" type="radio"/> Δεν ανήκω σε Ειδική Κατηγορία  <input type="radio"/> Ανήκω σε:</p>		
<p>Λοιπά Στοιχεία</p> <p>Συμμετοχή σε Προκαταρκτικές Εξετάσεις (ΠΚΕ) άλλων Αρχών:</p> <p><input type="checkbox"/> Προσέβην να λάβω μέρος σε ΠΚΕ Στρατιωτικής Αρχής</p> <p><input checked="" type="checkbox"/> Προσέβην να λάβω μέρος σε ΠΚΕ Αστυνομικής Αρχής</p> <p><input type="checkbox"/> Θα προσκομίσω, εφ' όσον κριθώ ικανός σε Αστυνομική Αρχή, βεβαίωση ικανότητας και δεν επιθυμώ να λάβω δελτίο υγειονομικής εξέτασης-παραπεμπτικό σημείωμα από το Πυροσβεστικό Σύμμα</p> <p>Τρόπος Εξέτασης στις Πανελλαδικές εξετάσεις: <input checked="" type="radio"/> Γραπτά  <input type="radio"/> Προφορικά</p>		
<p style="text-align: center;"> <input type="button" value="Προηγούμενο"/> <input type="button" value="Επόμενο"/> </p>		

Μπορείτε να επιλέξετε «Προηγούμενο», επιλογή η οποία σας επιστρέφει στο προηγούμενο βήμα.

Στο τρίτο Βήμα «Έλεγχος & Υποβολή» μπορείτε να κάνετε μια προεπισκόπηση των καταχωρημένων στοιχείων και αν θέλετε να κάνετε διορθώσεις επιλέγετε «Προηγούμενο», αλλιώς επιλέγετε «Υποβολή» για να καταθέσετε την αίτηση (εικόνες 4 και 5).

**ΠΡΟΣΟΧΗ :** Μετά την Υποβολή δεν θα μπορείτε να διορθώσετε την αίτηση – υπεύθυνη δήλωση.

Εικόνα 4

1	2	3
Στοιχεία Υποψηφίου	Τρόπος Διαγωνισμού	Έλεγχος & Υποβολή
<p>🔍 Παρακαλώ ελέγξτε τα καταχωρούμενα στοιχεία πριν κάνετε Υποβολή</p> <p style="text-align: center;"><b>ΒΗΜΑ 1<sup>ο</sup></b></p>		
<p>Κωδ. Υποψηφίου ΥΠ.Π.Ε.Θ.: 13045877</p> <p>Αρ. Δελτίου Ταυτότητας: M12345</p> <p>A.M.K.A.: 12345678901</p> <p>Φύλο: Άρρεν</p> <p>Όνομα: ΚΩΝΣΤΑΝΤΙΝΟΣ      Επώνυμο: ΚΩΝΣΤΑΝΤΙΝΟΥ</p> <p>Πατρώνυμο: ΔΗΜΗΤΡΙΟΣ      Μητρώνυμο: ΔΗΜΗΤΡΑ</p> <p>Ημερομηνία Γέννησης: 04/04/1994</p>		
<p>Στοιχεία Επικοινωνίας</p> <p>Διεύθυνση Οικίας: Οδός: ΜΟΥΡΟΥΖΗ      Αριθμός: 4  T.K.: 10674</p> <p>Πόλη/Κοινότητα: ΑΘΗΝΑ</p> <p>Δήμος: ΑΘΗΝΑΙΩΝ</p> <p>Περιφέρεια: ΑΤΤΙΚΗΣ</p> <p>Τηλέφωνα Επικοινωνίας: Κινητό: 1234567890      Σταθερό: 2101234567</p> <p>Email: aps.diap.aap@psnet.gr</p>		

Εικόνα 5

Τηλέφωνα Επικοινωνίας:	Κινητό: 1234567890	Σταθερό: 2101234567
Email:	aps.diap.aap@psnet.gr	
<b>ΒΗΜΑ 2<sup>ο</sup></b>		
Τύπος Λυκείου:	ΓΕΛ	
Σχολές Επιλογής:	Επιθυμώ να εισαχθώ στη Σχολή Ανθυποπυραγών (Αξιωματικών) ή στη Σχολή Πυροσβεστών και θα δηλώσω την επιθυμία μου στο Μηχανογραφικό Δελτίο του Υ.Π.Π.Ε.Θ.	
Τρόπος Συμμετοχής:	Με Πανελλαδικές εξετάσεις έτους 2018	
Ειδικές Κατηγορίες Υποψηφίου:	Δεν ανήκω σε Ειδική Κατηγορία	
Λοιπά Στοιχεία		
<input checked="" type="checkbox"/> Προτίθεται να λάβω μέρος σε ΠΚΕ Στρατιωτικής Αρχής <input checked="" type="checkbox"/> Προτίθεται να λάβω μέρος σε ΠΚΕ Αστυνομικής Αρχής <input checked="" type="checkbox"/> Θα προσκομίσω, εφ' όσον κριθώ κανόν σε Αστυνομική Αρχή, βεβαίωση ικανότητας και δεν επιθυμώ να λάβω δελτίο υγειονομικής εξέτασης-παράρτητικό σημείωμα από το Πυροσβεστικό Σώμα		
Τρόπος Εξέτασης στις Πανελλαδικές εξετάσεις:	Γραπτά	
Επιτροπή Παραλαβής:	Δι.Π.Υ.Ν. Αθηνών Πάλη: Αθήνα Διεύθ.: Πειραιώς 31 (Προσοχή: Ελέγξτε αν η Επιτροπή Παραλαβής Δικαιολογητικών που αναγράφεται ανωτέρω είναι αυτή που αντιστοιχεί στον τόπο κατοικίας που έχετε δηλώσει. Μετά την "Υποβολή" δεν θα μπορεί να γίνει καμία αλλαγή.)	
<input type="button" value="Προηγούμενο"/> <input type="button" value="Υποβολή"/>		

Κατά το τελευταίο στάδιο, έχοντας επιλέξει «Υποβολή», το σύστημα σας επιστρέφει το σχετικό μήνυμα Επιτυχούς Υποβολής της Αίτησή σας καθώς και οδηγίες για τη συνέχιση της διαδικασίας (εικόνα 6).

Εικόνα 6

### Επιτυχής Υποβολή Αίτησης-Υπεύθυνης Δήλωσης (Υπ. Αριθμ. 3)

Αγαπητέ κύριε **ΚΩΝΣΤΑΝΤΙΝΟΣ ΚΩΝΣΤΑΝΤΙΝΟΥ**,

Η Αίτηση-Υπεύθυνη Δήλωση σας έχει καταχωρηθεί στο σύστημα με τον αριθμό #3. Προκειμένου να επικυρωθεί η υποψηφιότητά σας, εκκρεμούν ακόμη τα παρακάτω βήματα:

1. Να εκτυπώσετε εις διπλούν το **Αποδεικτικό Υποβολής Αίτησης-Υπεύθυνης Δήλωσης** (σας έχει αποσταλεί και στο [aps.diap.aap@psnet.gr](mailto:aps.diap.aap@psnet.gr) που έχετε δηλώσει)
2. Να συλλέξετε τα απαιτούμενα δικαιολογητικά
3. Στο ημερολογιακό διάστημα **19-06-2018 έως 26-06-2018 (συμπεριλαμβανομένου και του Σαββατοκύριακου)**, κατά τις ώρες **08:00' - 16:00'**, να μεταβείτε στην **Επιτροπή Παραλαβής της Δι.Π.Υ.Ν. Αθηνών (Διεύθ.: Πειραιώς 31, Αθήνα (Τηλ.: 2132158100))**, ώστε να καταθέσετε τα δικαιολογητικά (μαζί με τα Αποδεικτικά Υποβολής Αίτησης-Υπεύθυνης Δήλωσης)

Αν πληρούνται οι προϋποθέσεις συμμετοχής (κατάλληλη ηλικία, ανάστημα) και τα προσκομισθέντα δικαιολογητικά σας είναι πλήρη, θα μπορείτε να συμμετάσχετε στις προκαταρκτικές εξετάσεις του Πυροσβεστικού Σώματος.

**Σημείωση 1<sup>η</sup>:** Μετά την υποβολή της *Αίτησης-Υπεύθυνης Δήλωσης* δεν μπορείτε να προβείτε σε οποιοσδήποτε διορθώσεις. Αν διαπιστώσετε πως εκ παραδρομής καταχωρήσατε εσφαλμένα κάποια από τα ζητούμενα στοιχεία στην *Αίτηση-Υπεύθυνη Δήλωση*, θα γίνει έλεγχος και διόρθωση αυτών από την *Επιτροπή Παραλαβής Δικαιολογητικών* κατά την αυτοπρόσωπη παρουσία σας σε αυτή.

**Σημείωση 2<sup>η</sup>:** Αν το ηλεκτρονικό μήνυμα που σας έχουμε στείλει δε φαίνεται στα *Εισερχόμενα* σας, είναι πιθανό να έχει τοποθετηθεί από τον πάροχο του email σας στο φάκελο *Ανεπιθύμητα (Junk)*, ως αποτέλεσμα χαρακτηρισμού του (εσφαλμένα) ως κακόβουλου. Αναζητήστε το στον εν λόγω φάκελο, προκειμένου να το ανακτήσετε.

**ΠΡΟΣΟΧΗ :** Σε αυτό το βήμα θα πρέπει οπωσδήποτε να αποθηκεύσετε και να εκτυπώσετε εις διπλούν το **Αποδεικτικό Ηλεκτρονικής Υποβολής**, που θα το υποβάλλετε μαζί με τα υπόλοιπα δικαιολογητικά στην Επιτροπή Παραλαβής Δικαιολογητικών. Σε περίπτωση αδυναμίας άμεσης εκτύπωσης του Αποδεικτικού Υποβολής αναζητήστε αυτό στο email που έχετε δηλώσει.

Το ανωτέρω παράδειγμα είναι ενδεικτικό. Στην ιστοσελίδα του Πυροσβεστικού Σώματος [www.fireservice.gr](http://www.fireservice.gr) θα είναι διαθέσιμη, κατά τις ημερομηνίες 18-06-2018 έως και 25-06-2018, εφαρμογή καταχώρισης της ηλεκτρονικής αίτησης – υπεύθυνης δήλωσης, για ιδιώτες υποψηφίους (ΓΕ.Λ. και ΕΠΑ.Λ.) καθώς και για υποψηφίους που ανήκουν στο Πυροσβεστικό Σώμα.

**Για οποιαδήποτε πληροφορία – διευκρίνιση μπορείτε να απευθύνεστε στις αρμόδιες Επιτροπές Παραλαβής Δικαιολογητικών των Δι.Π.Υ.Ν. που αναφέρονται στο Παράρτημα (Ε) της παρούσας προκήρυξης.**

## ΠΑΡΑΡΤΗΜΑ (Γ)

## Υπόδειγμα Γ1

## Υπόδειγμα πρότασης ικανότητας υποψηφίου που ανήκει στο Π.Σ.

ΓΝΩΜΗ .....(προϊσταμένου της Υπηρεσίας που υπηρετεί ο/η υποψήφιος/-α)

Για τον/-την υποψήφιο/-α [βαθμός (μητρώο), επώνυμο, όνομα, πατρώνυμο]

1. Ο/-Η ανωτέρω υπάλληλος, λαμβάνοντας υπόψη.....

.....διαθέτει\*/δεν διαθέτει\* όλα τα προσόντα και προϋποθέσεις που προβλέπονται στο άρθρο 73 του π.δ. 174/1983 όπως ισχύει, καθώς και στην υπ' αριθ. 31430 Φ.300.1 / 25 – 05 – 2018 προκήρυξη Διαγωνισμού Αρχηγού του Πυροσβεστικού Σώματος για την εισαγωγή στις Σχολές Ανθυποπυραγών και Πυροσβεστών της Πυροσβεστικής Ακαδημίας, το ακαδημαϊκό έτος 2018 – 2019 και θεωρώ αυτόν/-ήν ικανό/-ή\* / μη ικανό/-ή\*.

\* διαγράψτε ανάλογα

## 2. ΠΟΙΝΟΛΟΓΙΟ

Ο/-Η ανωτέρω υπάλληλος, από ...../...../..... ημερομηνία κατάταξής του στο Πυροσβεστικό Σώμα μέχρι σήμερα:

ΟΥΔΕΜΙΑ πειθαρχική ποινή του επιβλήθηκε\*.

Έχει τιμωρηθεί με τις κάτωθι πειθαρχικές ποινές\*:

Α/Α	Είδος ποινής	Αριθμός
1	Αργία με απόλυση	
2	Αργία με πρόσκαιρη παύση	
3	Πρόστιμο	
4	Επίπληξη	
5	Παρατήρηση	

\* διαγράψτε και συμπληρώστε ανάλογα

Τόπος – Ημερομηνία

Ο .....(προϊστάμενος)

Τ.Σ.Υ.

ΓΝΩΜΗ .....(ιεραρχικά προϊστάμενου του αρχικά γνωματεύοντα)

Συμφωνώ\*/Διαφωνώ\* με την γνώμη του .....

.....

.....

.....

\* διαγράψτε ανάλογα

Τόπος – Ημερομηνία

Ο .....(προϊστάμενος)

Τ.Σ.Υ.

## Υπόδειγμα Γ2

## Υπόδειγμα βεβαίωσης συνολικής ευδόκιμης εθελοντικής υπηρεσίας

ΕΛΛΗΝΙΚΗ ΔΗΜΟΚΡΑΤΙΑ  
 ΥΠΟΥΡΓΕΙΟ ΕΣΩΤΕΡΙΚΩΝ  
 ΓΕΝΙΚΗ ΓΡΑΜΜΑΤΕΙΑ  
 ΠΟΛΙΤΙΚΗΣ ΠΡΟΣΤΑΣΙΑΣ  
 ΑΡΧΗΓΕΙΟ ΠΥΡΟΣΒΕΣΤΙΚΟΥ ΣΩΜΑΤΟΣ  
 ΠΕ.ΠΥ.Δ.....  
**ΤΙΤΛΟΣ ΥΠΗΡΕΣΙΑΣ**

ΤΟΠΟΣ, ΗΜΕΡΟΜΗΝΙΑ

Αρ.Πρωτοκόλλου: Φ.217.1

**ΒΕΒΑΙΩΣΗ ΧΡΟΝΟΥ ΕΘΕΛΟΝΤΙΚΗΣ ΥΠΗΡΕΣΙΑΣ**

Βεβαιώνεται ότι, ο/η Εθελοντής Πυροσβέστης/στρια (\*)

του

με αριθμό συστήματος:

έχει τουλάχιστον τριετή συνολική ευδόκιμη υπηρεσία και είναι εν ενεργεία. (\*\*)

**Χρόνος εθελοντικής ιδιότητας :**

Σύνολο

έτη:

μήνες:

ημέρες:

**Χρονική περίοδος αναστολής εθελοντικής ιδιότητας:**

από

έως

Χρόνος αναστολής

έτη:

μήνες:

ημέρες:

**ΠΡΑΓΜΑΤΙΚΗ ΣΥΝΟΛΙΚΗ ΕΥΔΟΚΙΜΗ ΕΘΕΛΟΝΤΙΚΗ ΥΠΗΡΕΣΙΑ:  
ΣΥΝΟΛΟ**

έτη:

μήνες:

ημέρες:

Η παρούσα χορηγείται κατόπιν αίτησης του ενδιαφερόμενου προκειμένου να τη χρησιμοποιήσει ως δικαιολογητικό για την εισαγωγή σε Σχολή της Πυροσβεστικής Ακαδημίας με το σύστημα των Πανελλαδικών εξετάσεων.

Ο Διοικητής

Τ.Σ.Υ.

(\*) Συμπληρώνεται ανάλογα, (Αρχιπυροσβέστης/στρια ή Πυρονόμος)

(\*\*) Συμπληρώνεται ανάλογα (αν τελεί σε αναστολή)

## ΠΑΡΑΡΤΗΜΑ (Δ)

## Διευθύνσεις και στοιχεία επικοινωνίας Επιτροπών Παραλαβής Δικαιολογητικών

Α/Α	ΕΠΙΤΡΟΠΕΣ ΠΑΡΑΛΑΒΗΣ ΔΙΚΑΙΟΛΟΓΗΤΙΚΩΝ	ΠΟΛΗ	ΔΙΕΥΘΥΝΣΗ	ΤΗΛΕΦΩΝΑ
1	Δευτεροβάθμια	Κηφισιά Αττικής	Μάτσα 32, Πυροσβεστική Ακαδημία	2106265000
2	Δι.Π.Υ.Ν. Αθηνών	Αθήνα	Πειραιώς 31	2132158100
3	Δι.Π.Υ.Ν. Πειραιώς	Πειραιάς	Κωνσταντινουπόλεως 22	2132158401
4	Δι.Π.Υ.Ν. Δυτ. Αττικής	Ελευσίνα	Επισ/γου Νίκου Νέζη & Κανάρη	2132158300
5	Δι.Π.Υ.Ν. Ανατ. Αττικής	Μαρκόπουλο Μεσογαίας	Παλαιά Περ/κή Οδός Μαρκοπούλου - Πόρτο Ράφτη	2299320800
6	Π.Υ. Κομοτηνής (Δι.Π.Υ.Ν. Ροδόπης)	Κομοτηνή	Μπακάλμπαση 4	2531060030
7	Π.Υ. Καβάλας (Δι.Π.Υ.Ν. Καβάλας)	Καβάλα	Χρυσοστόμου Σμύρνης 15α	2510244444
8	Π.Υ. Δράμας (Δι.Π.Υ.Ν. Δράμας)	Δράμα	Εθνικής Αμύνης 79	2521031200
9	Π.Υ. Ξάνθης (Δι.Π.Υ.Ν. Ξάνθης)	Ξάνθη	Ύδρας 12	2541083493
10	Π.Υ. Αλεξανδρούπολης (Δι.Π.Υ.Ν. Έβρου)	Αλεξανδρούπολη	1ο χιλ. ΕΠ.Ο. Αλεξ/πολης – Πελαγίας	2551085100
11	Δι.Π.Υ.Ν. Θεσ/νίκης	Θεσσαλονίκη	Κρήτης 46 & 25ης Μαρτίου	2313326121
12	Π.Υ. Σερρών (Δι.Π.Υ.Ν. Σερρών)	Σέρρες	Λεωφόρος Μεραρχίας 104	2321022199
13	Π.Υ. Πολυγύρου (Δι.Π.Υ.Ν. Χαλκιδικής)	Πολύγυρος	Πολυτεχνείου 3	2371022644
14	Π.Υ. Κιλκίς (Δι.Π.Υ.Ν. Κιλκίς)	Κιλκίς	Καπετάν Νικοτσάρα 22	2341023578
15	Π.Υ. Έδεσσας (Δι.Π.Υ.Ν. Πέλλας)	Έδεσσα	Φιλικής Εταιρίας 5	2381022044
16	Π.Υ. Βέροιας (Δι.Π.Υ.Ν. Ημαθίας)	Βέροια	Λεωφόρος Στρατού & Πλουτάρχου 43	2331068400
17	Π.Υ. Κατερίνης (Δι.Π.Υ.Ν. Πιερίας)	Κατερίνη	2ο χιλ. Περ/κης Ε.Ο. Κατερίνης - Θεσσαλονίκης	2351023333

18	Π.Υ. Κοζάνης (Δι.Π.Υ.Ν. Κοζάνης)	Κοζάνη	Ανατολικής Ρωμυλίας 3	2461353300
19	Π.Υ. Φλώρινας (Δι.Π.Υ.Ν. Φλώρινας)	Φλώρινα	12ης Φεβρουαρίου 9	2385022444
20	Π.Υ. Καστοριάς (Δι.Π.Υ.Ν. Καστοριάς)	Καστοριά	Γράμμου 102	2467082464
21	Π.Υ. Γρεβενών (Δι.Π.Υ.Ν. Γρεβενών)	Γρεβενά	Θεοδωρίδη 20	2462023451
22	Δι.Π.Υ.Ν. Ιωαννίνων	Ιωάννινα	Λεωφόρος Αρχιεπισκόπου Μακαρίου 18	2651370500
23	Π.Υ. Ηγουμενίτσας (Δι.Π.Υ.Ν. Θεσπρωτίας)	Ηγουμενίτσα	Αγ. Δονάτου 1 & 28 <sup>ης</sup> Οκτωβρίου	2665029780
24	Π.Υ. Άρτας (Δι.Π.Υ.Ν. Άρτας)	Άρτα	Ζάρρα & Αρισταγόρα	2681027333
25	Π.Υ. Πρέβεζας (Δι.Π.Υ.Ν. Πρέβεζας)	Πρέβεζα	Αλεξανδρουπόλεως 1	2682022530
26	Δι.Π.Υ.Ν. Λαρίσης	Λάρισα	Ιωαννίνων 96	2413509300
27	Π.Υ. Βόλου (Δι.Π.Υ.Ν. Μαγνησίας)	Βόλος	Γαλλίας & Κουμουνδούρου	2421076850
28	Π.Υ. Τρικάλων (Δι.Π.Υ.Ν. Τρικάλων)	Τρίκαλα	Γεωργίου Κονδύλη 64	2431035946
29	Π.Υ. Καρδίτσας (Δι.Π.Υ.Ν. Καρδίτσας)	Καρδίτσα	Βασιλείου Γρίβα Τέρμα	2441071255
30	Δι.Π.Υ.Ν. Αχαΐας	Πάτρα	Νέα Ε.Ο. Πατρών - Αθηνών 147	2613615610
31	Π.Υ. Μεσολογγίου (Δι.Π.Υ.Ν. Αιτωλοακαρνανίας)	Μεσολόγγι	Σπύρου Τρικούπη 18	2631051770
32	Π.Υ. Πύργου (Δι.Π.Υ.Ν. Ηλείας)	Πύργος	Άγιου Γεωργίου 99	2621040050
33	Π.Υ. Τρίπολης (Δι.Π.Υ.Ν. Αρκαδίας)	Τρίπολη	Δαβάκη & Αγίου Αθανασίου	2713602510
34	Π.Υ. Καλαμάτας (Δι.Π.Υ.Ν. Μεσσηνίας)	Καλαμάτα	Σόλωνος 7	2721092100
35	Π.Υ. Σπάρτης (Δι.Π.Υ.Ν. Λακωνίας)	Σπάρτη	Λεωφόρος Λυκούργου 51	2731022147
36	Π.Υ. Ναυπλίου (Δι.Π.Υ.Ν. Αργολίδας)	Ναύπλιο	25ης Μαρτίου 4	2752028282
37	Π.Υ. Κορίνθου (Δι.Π.Υ.Ν. Κορινθίας)	Κόρινθος	Γεωργίου Παπανδρέου 69	2741073050

38	Π.Υ. Λαμίας (Δι.Π.Υ.Ν. Φθιώτιδας)	Λαμία	Κ. Καραμανλή 3	2231355205
39	Π.Υ. Καρπενησίου (Δι.Π.Υ.Ν. Ευρυτανίας)	Καρπενήσι	Τέρμα Εθνικής Αντίστασης	2237023102
40	Π.Υ. Άμφισσας (Δι.Π.Υ.Ν. Φωκίδας)	Άμφισσα	Αρχ/στη Θεμιστοκλή Μαυραειδή 3	2265028333
41	Π.Υ. Λιβαδειάς (Δι.Π.Υ.Ν. Βοιωτίας)	Λιβαδειά	Τέρμα Φιλολάου	2261028555
42	Π.Υ. Χαλκίδας (Δι.Π.Υ.Ν. Εύβοιας)	Χαλκίδα	Σιώκου 3	2221037120
43	Π.Υ. Ερμούπολης (Δι.Π.Υ.Ν. Κυκλάδων)	Ερμούπολη	Αλ. Παναγούλη 1 & Στρ. Παπάγου	2281361901
44	Π.Υ. Ρόδου (Δι.Π.Υ.Ν. Δωδεκανήσου)	Ρόδος	Εθελοντών Δωδεκανησίων 44	2241043560
45	Π.Υ. Κω (παράρτημα Δι.Π.Υ.Ν. Δωδεκανήσου)	Κως	Ολυμπίας 3	2242044170
46	Π.Υ. Μυτιλήνης (Δι.Π.Υ.Ν. Λέσβου)	Μυτιλήνη	1ο χλμ. ΕΠ.Ο. Μυτιλήνης – Θρμής	2251356201
47	Π.Υ. Μύρινας Λήμνου (παράρτημα Δι.Π.Υ.Ν. Λέσβου)	Μύρινα	Λεωφ. Δημοκρατίας 48	2254024815
48	Π.Υ. Χίου (Δι.Π.Υ.Ν. Χίου)	Χίος	Αεροπόρου Ροδοκανάκη 18	2271044443
49	Π.Υ. Σάμου (Δι.Π.Υ.Ν. Σάμου)	Βαθύ Σάμου	Πέτρου Δημητρίου 2	2273023062
50	Δι.Π.Υ.Ν. Ηρακλείου	Ηράκλειο	Πλατεία Κύπρου 5	2813407000
51	Δι.Π.Υ.Ν. Χανίων	Χανιά	Πατριάρχου Γρηγορίου Ε΄ 14 κ Καραϊσκάκη	2821084110
52	Π.Υ. Ρεθύμνου (Δι.Π.Υ.Ν. Ρεθύμνης)	Ρέθυμνο	ΕΠ.Ο. Μελάμπων - Αγίας Γαλήνης (θέση 3 Μοναστήρια)	2831022222
53	Π.Υ. Αγ. Νικολάου (Δι.Π.Υ.Ν. Λασιθίου)	Άγιος Νικόλαος	Άγιος Νικόλαος Περ. Οδός Ελούντας (θέση Ξηρόκαμπος)	2841028733
54	Δι.Π.Υ.Ν. Κέρκυρας	Κέρκυρα	Ιουλίας Ανδρεάδη 1	2661365321
55	Π.Υ. Λευκάδας (Δι.Π.Υ.Ν. Λευκάδας)	Λευκάδα	Οδός Μαρίνας (θέση «Αλυκές»)	2645020350
56	Π.Υ. Αργοστολίου (Δι.Π.Υ.Ν. Κεφαλληνίας)	Αργοστόλι	Ιγγλέση & Θεμιστοκλέους	2671023464
57	Π.Υ. Ζακύνθου (Δι.Π.Υ.Ν. Ζακύνθου)	Ζάκυνθος	Αεροδρομίου 1	2695022191



## ΠΑΡΑΡΤΗΜΑ (Ε)

**Έργο-αρμοδιότητες Επιτροπών Παραλαβής Δικαιολογητικών, Διενέργειας του Διαγωνισμού και Προκαταρκτικών Εξετάσεων****1. Οι Επιτροπές Παραλαβής Δικαιολογητικών ΔΙ.Π.Υ.Ν.:**

α. Ταυτοποιούν τον υποψήφιο, μετρούν το ανάστημά του χωρίς υποδήματα και εισάγουν αυτό (αριθμητικός και ολογράφως) καθώς και την ημερομηνία γέννησης στα αντίστοιχα πεδία της βεβαίωσης ελέγχου που έχει ενσωματωθεί στο αποδεικτικό ηλεκτρονικής υποβολής της αίτησης-υπεύθυνης δήλωσης και προσκομίζεται από αυτόν εις διπλούν, βεβαιώνοντας ότι πληροί ή δεν πληροί ανάλογα, τις συγκεκριμένες προϋποθέσεις αναστήματος και ηλικίας. Το ένα από τα ανωτέρω αποδεικτικά παραλαμβάνεται από τον υποψήφιο και το δεύτερο κρατείται από την Επιτροπή, αφού υπογραφεί από αυτόν για την παραλαβή του.

β. Επιστρέφουν, χωρίς άλλη διατύπωση, χωρίς να εκτυπώσουν την αίτηση-υπεύθυνη δήλωση και χωρίς να χορηγήσουν δελτίο υγειονομικής εξέτασης-παραπεμπτικό σημείωμα, τα δικαιολογητικά στους υποψηφίους που δεν πληρούν τις συγκεκριμένες προϋποθέσεις αναστήματος ή/και ηλικίας (πλην αυτών που συντάξε η Υπηρεσία για τους υποψηφίους που ανήκουν στο Πυροσβεστικό Σώμα), συντάσσοντας τη βεβαίωση ελέγχου που έχει ενσωματωθεί στο αποδεικτικό ηλεκτρονικής υποβολής της αίτησης-υπεύθυνης δήλωσης και επέχει θέση πρακτικού επιστροφής των δικαιολογητικών. Ενημερώνουν **αυθημερόν** την ηλεκτρονική εφαρμογή για το λόγο επιστροφής των δικαιολογητικών, όπως βεβαιώνεται στο ανωτέρω αποδεικτικό υποβολής.

γ. Για τους υποψηφίους που έχουν το απαιτούμενο ανάστημα και όριο ηλικίας, ελέγχουν την εμπρόθεσμη υποβολή των δικαιολογητικών, καθώς και την πληρότητα και την ορθή σύνταξή τους, επιβεβαιώνοντας την ακρίβεια των στοιχείων του ηλεκτρονικού αρχείου, διορθώνοντας και συμπληρώνοντας τα αντίστοιχα πεδία της ηλεκτρονικής εφαρμογής. Στη συνέχεια και εφόσον οι υποψήφιοι πληρούν όλες τις προϋποθέσεις εκτυπώνουν την ηλεκτρονική αίτηση-υπεύθυνη δήλωση του υποψηφίου, στην οποία επικολλάται φωτογραφία που σφραγίζεται από την Υπηρεσία και ο υποψήφιος αφού ελέγξει τα στοιχεία που δηλώνονται σε αυτήν, την υπογράφει και θέτει το ονοματεπώνυμό του ολογράφως ενώπιον της Επιτροπής. Οι Επιτροπές παραλαμβάνουν την ως άνω αίτηση-υπεύθυνη δήλωση μαζί με τα απαιτούμενα δικαιολογητικά και το ανωτέρω αποδεικτικό υποβολής. Χορηγούν στον υποψήφιο αριθμό πρωτοκόλλου και δελτίο υγειονομικής εξέτασης-παραπεμπτικό σημείωμα, στο οποίο επικολλάται φωτογραφία που σφραγίζεται από την Υπηρεσία και του δίνουν προφορικές οδηγίες για τις προκαταρκτικές εξετάσεις. Επισημαίνουν την υποχρέωση των υποψηφίων να είναι ενήμεροι σχετικά με το πρόγραμμα των ΠΚΕ. Όσοι υποψήφιοι επιθυμούν να προσκομίσουν βεβαίωση ικανότητας από Στρατιωτική ή Αστυνομική Αρχή σύμφωνα με τα οριζόμενα στο Κεφάλαιο VI παράγραφος 3 της παρούσας προκήρυξης, δεν υποχρεούνται να παραλάβουν δελτίο υγειονομικής εξέτασης-παραπεμπτικό σημείωμα αλλά να δηλώσουν τη βούλησή τους στην παραπάνω αίτηση-υπεύθυνη δήλωση και κατά συνέπεια οι Επιτροπές Παραλαβής Δικαιολογητικών δεν χορηγούν σε αυτούς τους υποψηφίους το ανωτέρω δελτίο. Στο **παράρτημα (ΣΤ)** παρατίθενται οδηγίες για τους υποψηφίους που θα συμμετέχουν στις ΠΚΕ που διενεργεί το Πυροσβεστικό Σώμα.

δ. Μεριμνούν για την επισύναψη στα υπόλοιπα δικαιολογητικά, αντιγράφου του ατομικού βιβλιαρίου των υποψηφίων που ανήκουν στο Π.Σ. εξαιρουμένων των αδειών, μεταθέσεων, μετακινήσεων καθώς και των προτάσεων ικανότητας από τις Διοικήσεις αυτών. Για την έγκαιρη διεκπεραίωση της διαδικασίας η διακίνηση των ανωτέρω εγγράφων δύναται να πραγματοποιείται με ηλεκτρονικά μέσα για απομακρυσμένες Υπηρεσίες.

ε. Παραλαμβάνουν από τους υποψηφίους, που υπέβαλαν σε αυτές αίτηση συμμετοχής στο Διαγωνισμό, με αποδεικτικό, τις σχετικές βεβαιώσεις ικανότητας της παραγράφου 3 του κεφαλαίου VI της παρούσας προκήρυξης.

στ. Αποστέλλουν, σε φυσική και ηλεκτρονική μορφή, όλα τα αποδεικτικά υποβολής, τα παραληφθέντα δικαιολογητικά και λοιπά σχετικά έγγραφα στην Επιτροπή Διενέργειας του Διαγωνισμού. Η ηλεκτρονική μετατροπή των ανωτέρω πραγματοποιείται μερίμνη των Επιτροπών Παραλαβής Δικαιολογητικών, με σάρωση (σκανάρισμα) αυτών, αποθήκευσή τους σε μορφή pdf (ένα αρχείο pdf ανά υποψήφιο) και αποθήκευσή τους σε αναγκαίο αριθμό ψηφιακών δίσκων. Αντίγραφο του ανωτέρω ψηφιακού αρχείου, διατηρείται σε κάθε ΔΙ.Π.Υ.Ν. μερίμνη της οικείας Επιτροπής Παραλαβής Δικαιολογητικών και του

Διοικητή αυτής. Ο τρόπος υλοποίησης της αποστολής του ανωτέρω υλικού και άλλες σχετικές λεπτομέρειες θα καθοριστούν με έγγραφο της Διεύθυνσης Ανθρωπίνων Πόρων Α.Π.Σ.

ζ. Οι Επιτροπές Παραλαβής Δικαιολογητικών ΔΙ.Π.Υ.Ν. παρέχουν διευκρινίσεις και πληροφορίες στους υποψηφίους του νομού τους και για οποιοδήποτε σχετικό θέμα απευθύνονται στην Επιτροπή Διενέργειας του Διαγωνισμού. Σε καμία περίπτωση δεν παραπέμπονται οι υποψήφιοι στην τελευταία, ούτε στο Επιτελείο Α.Π.Σ. Η αλληλογραφία πραγματοποιείται μέσω των Υπηρεσιών της έδρας των Επιτροπών Παραλαβής Δικαιολογητικών.

Οι επιφορτισμένοι με την αναστημομέτρηση υπάλληλοι πέραν τυχόν ποινικών ευθυνών τους ελέγχονται και πειθαρχικά για πλημμελή άσκηση των καθηκόντων τους.

## **2. Στην Επιτροπή Διενέργειας του Διαγωνισμού ανήκουν οι κάτωθι αρμοδιότητες:**

α. Ο συντονισμός, η εποπτεία και παροχή πληροφοριών, κατευθύνσεων και διευκρινίσεων στις λοιπές Επιτροπές του παρόντος παραρτήματος καθώς και της Δευτεροβάθμιας Επιτροπής Παραλαβής Δικαιολογητικών. Η επίλυση οποιουδήποτε διαδικαστικού προβλήματος που τυχόν ανακύψει κατά την παραλαβή των αιτήσεων των υποψηφίων και κατά τη διάρκεια των προκαταρκτικών εξετάσεων καθώς και η ενημέρωση του Επιτελείου Α.Π.Σ για κάθε θέμα που αφορά το Διαγωνισμό. Στο πλαίσιο των ανωτέρω παρίσταται μέλος της Επιτροπής στα εξεταστικά κέντρα που διεξάγονται οι ΠΚΕ. Εισηγείται στον Διοικητή της Πυροσβεστικής Ακαδημίας τη μεταβολή του προγράμματος ΠΚΕ για λόγους ασφάλειας ή ανωτέρας βίας.

β. Η συλλογή και επεξεργασία όλων των εγγράφων που αποστέλλονται από τις λοιπές Επιτροπές προς αυτήν, ο έλεγχος των δικαιολογητικών, η μέριμνα για τη συμπλήρωση ή διόρθωση τυχόν ελλείψεων και σφαλμάτων καθώς και η ευθύνη για την εισαγωγή και τον έλεγχο ορθής ενημέρωσης της ηλεκτρονικής εφαρμογής που λειτουργεί ειδικά για το Διαγωνισμό.

γ. Η σύνταξη, πινάκων υποψηφίων που πληρούν τις προϋποθέσεις του διαγωνισμού και για τους οποίους παρελήφθησαν τα δικαιολογητικά από τις αρμόδιες Επιτροπές, σε έντυπη (δύο αντίτυπα) και ηλεκτρονική μορφή, ήτοι:

γα) Συγκεντρωτικό πίνακα ιδιωτών υποψηφίων οι οποίοι πρόκειται να υποβληθούν σε προκαταρκτικές εξετάσεις. Ο πίνακας περιλαμβάνει τα ονοματεπώνυμα των υποψηφίων (ονομαστικές καταστάσεις ανά ΔΙ.Π.Υ.Ν. που ανήκουν και αλφαβητική σειρά), καθώς και τυχόν υπαγωγή τους σε κατηγορίες-ειδικές κατηγορίες και διαβιβάζονται στο Α.Π.Σ./Διεύθυνση Ανθρωπίνων Πόρων το οποίο μεριμνά για την κοινοποίηση αυτών στους υποψηφίους με την ανάρτησή τους στην ιστοσελίδα του Πυροσβεστικού Σώματος [www.fireservice.gr](http://www.fireservice.gr).

γβ) Συγκεντρωτικό πίνακα υποψηφίων που ανήκουν στο Πυροσβεστικό Σώμα οι οποίοι πρόκειται να υποβληθούν σε υγειονομικές εξετάσεις. Οι πίνακες περιλαμβάνουν τα ονοματεπώνυμα των υποψηφίων (ονομαστικές καταστάσεις με αλφαβητική σειρά), τις Υπηρεσίες που ανήκουν, καθώς και τυχόν υπαγωγή τους σε κατηγορίες και διαβιβάζονται στο Α.Π.Σ./Διεύθυνση Ανθρωπίνων Πόρων το οποίο μεριμνά για την κοινοποίηση αυτών στους υποψηφίους με την ανάρτησή τους στον εσωτερικό ιστότοπο του Σώματος [www.psnet.gr](http://www.psnet.gr).

Με βάση τους ανωτέρω πίνακες, συντάσσεται το πρόγραμμα των προκαταρκτικών εξετάσεων.

γγ) Ημερήσιους πίνακες υποψηφίων για τις Επιτροπές Υγειονομικής Εξέτασης, Αθλητικών Δοκιμασιών και Ψυχοτεχνικών Δοκιμασιών (Επιτροπές ΠΚΕ). Οι ημερήσιοι πίνακες περιλαμβάνουν, τα ονοματεπώνυμα των υποψηφίων (ονομαστικές καταστάσεις κατά αλφαβητική σειρά) που θα εξεταστούν-δοκιμαστούν από την εκάστοτε Επιτροπή τη συγκεκριμένη ημέρα, σύμφωνα με το πρόγραμμα των προκαταρκτικών εξετάσεων, καθώς και τον αριθμό ταυτότητας ή διαβατηρίου για την ταυτοποίηση των υποψηφίων. Ειδικά στους ημερήσιους πίνακες οι οποίοι διαβιβάζονται στην Επιτροπή Υγειονομικής Εξέτασης, επισημαίνεται εάν ο υποψήφιος εξετάσθηκε προφορικώς ή γραπτώς, βάσει της ηλεκτρονικής αίτησης – υπεύθυνης δήλωσής του.

Οι εν λόγω πίνακες θα περιλαμβάνουν και τους υποψηφίους που παραπέμφθηκαν για επανεξέταση (από Υγειονομική Επιτροπή Εξέτασης) και εκείνων που έλαβαν αναβολή εξέτασης (από Επιτροπή Αθλητικών Δοκιμασιών).

Οι πίνακες αυτοί συντάσσονται καθημερινά, αφορούν στην επόμενη ημέρα των προκαταρκτικών εξετάσεων και παραδίδονται στις αντίστοιχες Επιτροπές.

δ. Η αποστολή στην Πρωτοβάθμια Επιτροπή ικανών και αποκλειστέων των δικαιολογητικών και εγγράφων που αφορούν τους υποψηφίους που ανήκουν στο Πυροσβεστικό Σώμα, μετά τη διενέργεια των υγειονομικών εξετάσεων, καθώς και στη Δευτεροβάθμια Επιτροπή ικανών και αποκλειστέων εφόσον απαιτηθεί.

Παραλαμβάνει τα δικαιολογητικά και έγγραφα με τα πρακτικά και τους Πίνακες ικανών και αποκλειστέων της Πρωτοβάθμιας και Δευτεροβάθμιας Επιτροπής και τα αποστέλλει στο Α.Π.Σ. / Διεύθυνση Ανθρωπίνων Πόρων που μεριμνά για την κοινοποίηση των πινάκων αυτών στους υποψηφίους μετά την κύρωσή τους από τον Αρχηγό Πυροσβεστικού Σώματος με την ανάρτησή τους στον εσωτερικό ιστότοπο του Σώματος [www.psnnet.gr](http://www.psnnet.gr) και ειδικά για τους αποκλειστέους με απόδειξη.

ε. Η παραλαβή από τις ΔΙ.Π.Υ.Ν. και τις Επιτροπές των προκαταρκτικών εξετάσεων των σχετικών βεβαιώσεων ικανότητας της παραγράφου 3 του κεφαλαίου VI της παρούσας προκήρυξης. Η διασταύρωση των στοιχείων των βεβαιώσεων αυτών με τους συγκεντρωτικούς πίνακες που αποστέλλονται από τις Στρατιωτικές και Αστυνομικές Αρχές.

στ. Η παραλαβή από τις επιτροπές ΠΚΕ των συμπληρωμένων ημερήσιων πινάκων υποψηφίων με τα αντίστοιχα πρακτικά και τα λοιπά έγγραφα αυτών. Με βάση τα αποτελέσματα των προκαταρκτικών εξετάσεων, η Επιτροπή Διενέργειας του Διαγωνισμού αποφαινεται με απόφασή της, σε πρακτικό, για την ικανότητα ή μη των υποψηφίων προς κατάταξη, χωρίς να τους βαθμολογεί.

Για τις περιπτώσεις υποψηφίων που δεν προσήλθαν στις προκαταρκτικές εξετάσεις του Πυροσβεστικού Σώματος, η Επιτροπή αποφαινεται με πρακτικό και τους κρίνει ως ικανούς για κατάταξη με κριτήριο τη σχετική βεβαίωση ικανότητας της παραγράφου 3 του κεφαλαίου VI της παρούσας προκήρυξης.

Για τις περιπτώσεις υποψηφίων που δεν προσήλθαν στις προκαταρκτικές εξετάσεις του Πυροσβεστικού Σώματος και δεν προσκόμισαν τη σχετική βεβαίωση ικανότητας της παραγράφου 3 του κεφαλαίου VI της παρούσας προκήρυξης, η Επιτροπή αποφαινεται με πρακτικό και τους κρίνει ως μη ικανούς.

Βεβαιώσεις ικανότητας που τυχόν προσκομίσουν υποψήφιοι οι οποίοι όμως έχουν ήδη κριθεί ως μη ικανοί από τις αρμόδιες Επιτροπές των προκαταρκτικών εξετάσεων του Πυροσβεστικού Σώματος, δεν γίνονται αποδεκτές.

ζ. Η σύνταξη, σε έντυπη (δύο αντίτυπα) και ηλεκτρονική μορφή, πινάκων υποψηφίων ήτοι:

ζα) Πίνακα ικανών και πίνακα μη ικανών ιδιωτών υποψηφίων προς κατάταξη, οι οποίοι περιλαμβάνουν τα ονοματεπώνυμα των υποψηφίων (ονομαστικές καταστάσεις με αλφαβητική σειρά), ο κωδικός από το δελτίο εξεταζομένου, καθώς και τυχόν υπαγωγή τους σε κατηγορίες-ειδικές κατηγορίες.

ζβ) Πίνακα ικανών και πίνακα αποκλειστέων υποψηφίων που ανήκουν στο Πυροσβεστικό Σώμα, οι οποίοι περιλαμβάνουν τα ονοματεπώνυμα των υποψηφίων (ονομαστικές καταστάσεις με αλφαβητική σειρά), ο κωδικός από το δελτίο εξεταζομένου, καθώς και τυχόν υπαγωγή τους σε κατηγορίες.

Οι ανωτέρω πίνακες διαβιβάζονται από την Επιτροπή Διενέργειας του Διαγωνισμού εγκαίρως και σε κάθε περίπτωση νωρίτερα από την καταληκτική ημερομηνία αποστολής των πινάκων ικανών υποψηφίων που καθορίζεται από το Υπουργείο Παιδείας, Έρευνας και Θρησκευμάτων, στο Α.Π.Σ./Διεύθυνση Ανθρωπίνων Πόρων.

η. Κατόπιν αιτήσεως του υποψηφίου, η σύνταξη και επίδοση βεβαίωσης ικανότητας των προκαταρκτικών εξετάσεων, η οποία σφραγίζεται και υπογράφεται από το Διοικητή της Πυροσβεστικής Ακαδημίας. Επίσης, με το πέρας των ΠΚΕ του Πυροσβεστικού Σώματος, η έκδοση συγκεντρωτικού πίνακα υποψηφίων, στους οποίους χορήγησε βεβαίωση ικανότητας για την ΕΛ.ΑΣ. και η αποστολή του σε αυτή.

θ. Η επιστροφή, με αποδεικτικό, των βεβαιώσεων ικανότητας, που τυχόν έχουν υποβληθεί, όσων δεν έχουν υποβάλει αίτηση συμμετοχής στο Διαγωνισμό ή έχουν κριθεί ως μη ικανοί στις ΠΚΕ του Πυροσβεστικού Σώματος.

ι. Η υποβολή στο Α.Π.Σ. / Διεύθυνση Ανθρωπίνων Πόρων, των πρακτικών που συντάσσει καθώς και όλων των εγγράφων που αποστέλλονται σε αυτήν από τις λοιπές Επιτροπές συμπεριλαμβανομένων των αιτήσεων με τα συνημμένα δικαιολογητικά όλων των υποψηφίων (σε έντυπη και ηλεκτρονική μορφή).

ια. Ο επανέλεγχος των πινάκων ικανών υποψηφίων που αποστέλλονται στο Επιτελείο Α.Π.Σ. από το Υπουργείο Παιδείας, Έρευνας και Θρησκευμάτων για την επαναποστολή αυτών στην αρμόδια Υπηρεσία του ανωτέρω Υπουργείου, μέσω του Α.Π.Σ./Διεύθυνσης Ανθρωπίνων Πόρων.

ιβ. Η αλληλογραφία πραγματοποιείται μέσω του Α.Π.Σ. / Διεύθυνση Ανθρωπίνων Πόρων/ Τμήμα Γραμματείας και Αρχείου.

### 3. Οι αρμοδιότητες της Υγειονομικής Επιτροπής Εξέτασης είναι οι κάτωθι:

α. Παραλαμβάνει τον ημερήσιο πίνακα υποψηφίων από την Επιτροπή Διενέργειας του Διαγωνισμού, ταυτοποιεί τους υποψηφίους στο εξεταστικό κέντρο, παραλαμβάνει από αυτούς το συμπληρωμένο δελτίο υγειονομικής εξέτασης-παραπεμπτικό σημείωμα με τα συνοδευτικά έγγραφα των παρακλινικών εξετάσεων, προβαίνει στην αναστημομέτρηση και μέτρηση βάρους (χωρίς υποδήματα) και ακολούθως στον υπολογισμό του Δείκτη Μάζας Σώματός τους, αναγράφοντας τα παραπάνω στοιχεία στα αντίστοιχα πεδία του δελτίου αυτού. Επίσης διερευνά τους λόγους για τους οποίους κάποιος υποψήφιος εξετάστηκε προφορικά (σύμφωνα με την αίτηση – υπεύθυνη δήλωσή του), στις Πανελλαδικές εξετάσεις.

β. Αποφαίνεται με πρακτικό που ενσωματώνεται στο δελτίο υγειονομικής εξέτασης-παραπεμπτικό, για την ικανότητα ή μη κάθε υποψηφίου σύμφωνα με τα οριζόμενα στο π.δ. 11/2014 (Α' 17) και στο Κεφάλαιο VI της παρούσας προκήρυξης και διαπιστώνει την απουσία όσων δεν προσήλθαν την ημέρα εξέτασης. Ως μη ικανοί κρίνονται οι υποψήφιοι για τους οποίους αποφάνθηκε η Υγειονομική Επιτροπή Εξέτασης ότι είναι σωματικά μη ικανοί ή/και μη κατάλληλοι από υγειονομικής πλευράς, όσοι παρουσιάστηκαν και δεν προσκόμισαν δελτίο υγειονομικής εξέτασης-παραπεμπτικό ή προσκόμισαν αυτό ελλιπώς συμπληρωμένο-θεωρημένο, όσοι υπέβαλαν το δελτίο υγειονομικής εξέτασης-παραπεμπτικό αλλά διέκοψαν-αποχώρησαν πριν την αναστημομέτρηση ή τη μακροσκοπική εξέταση καθώς και εκείνοι που δεν έχουν το προβλεπόμενο ανάστημα ή ΔΜΣ. Επιστρέφει τα συνοδευτικά έγγραφα των παρακλινικών εξετάσεων στους υποψηφίους εκτός αν κρίνει απαραίτητη την επισύναψή τους στο πρακτικό.

γ. Η εν λόγω Επιτροπή δύναται να παραγγέλλει την επανεξέταση υποψηφίου από Κρατικό ή Στρατιωτικό Νοσοκομείο ρητά κατονομαζόμενο στο παραπεμπτικό σημείωμα, εφόσον προκύπτουν αμφιβολίες για την υγεία και άρτια σωματική του διάπλαση. Τα παραπεμπτικά ορίζουν την ημερομηνία επανεξέτασης από την Επιτροπή, η οποία δεν μπορεί να είναι σε χρόνο μεταγενέστερο από την τελευταία ημερομηνία που λειτουργεί η Επιτροπή σύμφωνα με το πρόγραμμα των προκαταρκτικών εξετάσεων και συντάσσονται εις διπλούν όπου το ένα επιδίδεται με αποδεικτικό στον υποψήφιο.

δ. Συμπληρώνει τον ημερήσιο πίνακα υποψηφίων όπου δίπλα σε κάθε υποψήφιο θέτει τον αντίστοιχο κωδικό (0 για τους ικανούς, 1 για τους μη ικανούς, 2 για τους υποψηφίους που δεν προσήλθαν και 3 για εκείνους που έχει παραγγελθεί επανεξέταση με παραπεμπτικό).

ε. Συντάσσει εις διπλούν ημερήσιο πίνακα των μη ικανών υποψηφίων, τον οποίο τοιχοκολλά με αποδεικτικό στο εξεταστικό κέντρο.

στ. Παραλαμβάνει από τους υποψηφίους με αποδεικτικό τις σχετικές βεβαιώσεις ικανότητας της παραγράφου 3 του κεφαλαίου VI της παρούσας προκήρυξης.

ζ. Όλα τα ανωτέρω, αποστέλλονται αυθημερόν, στην Επιτροπή Διενέργειας του Διαγωνισμού με πρακτικό.

η. Η Υγειονομική Επιτροπή Εξέτασης παρέχει πληροφορίες και διευκρινήσεις στους υποψηφίους για θέματα αρμοδιότητάς της και για οποιοδήποτε σχετικό θέμα απευθύνεται στην Επιτροπή Διενέργειας του Διαγωνισμού. Σε καμία περίπτωση δεν παραπέμπονται οι υποψήφιοι στην τελευταία, ούτε στο Επιτελείο Α.Π.Σ.

### 4. Οι αρμοδιότητες των Επιτροπών Αθλητικών Δοκιμασιών είναι οι κάτωθι:

α. Παραλαμβάνει τον ημερήσιο πίνακα υποψηφίων από την Επιτροπή Διενέργειας του Διαγωνισμού, ταυτοποιεί τους υποψηφίους στο εξεταστικό κέντρο και τους υποβάλει στο αγώνισμα αθλητικών δοκιμασιών για το οποίο έχει συγκροτηθεί. Ενημερώνει τους υποψηφίους για τις υποχρεώσεις τους, για το πότε μία προσπάθεια είναι έγκυρη ή άκυρη και με ποια επίδοση θεωρούνται επιτυχόντες του αγωνίσματος. Δίνουν εύλογο χρόνο στους υποψηφίους για προθέρμανση και επιτρέπουν δοκιμαστική προσπάθεια εφόσον ζητηθεί. Κηρύσσουν την έναρξη και λήξη της δοκιμασίας και ανακοινώνουν σε κάθε υποψήφιο την επίδοσή του. Δεν βοηθούν με κανένα τρόπο τους υποψηφίους ούτε επιτρέπουν την αλληλοβοήθεια αυτών. Οι εξεταζόμενοι υποψήφιοι, κατά την διεξαγωγή των αγωνισμάτων, χωρίζονται σε ομάδες με μέριμνα των Επιτροπών Αθλητικών Δοκιμασιών. Κατά την εξέταση του αγωνίσματος της περίπτωσης (αα) της παρ. 8 του Κεφαλαίου VI, κάθε ομάδα μπορεί να περιλαμβάνει έως και τέσσερις (4) υποψηφίους, ενώ κατά την εξέταση των αγωνισμάτων των περιπτώσεων (αβ), (αγ), (αδ) και (αε), κάθε ομάδα μπορεί να περιλαμβάνει έως και δώδεκα (12) υποψηφίους.

β. Αποκλείει με πρακτικό τους υποψηφίους που προσέρχονται να συμμετάσχουν στις αθλητικές δοκιμασίες αλλά παρουσιάζουν εμφανείς ενδείξεις σοβαρής ασθένειας ή φέρουν σοβαρά τραύματα ή κατάγματα ή βρίσκονται σε κατάσταση τέτοια που καθιστά αδύνατη και επικίνδυνη για τους ίδιους τη συμμετοχή τους εντός του χρονοδιαγράμματος των αθλητικών δοκιμασιών σύμφωνα με το πρόγραμμα των προκαταρκτικών εξετάσεων, ύστερα από επιτόπια εξέταση και έγγραφη βεβαίωση ιατρού του Πυροσβεστικού Σώματος.

γ. Εξετάζει την έγγραφη αίτηση υποψηφίου περί αναβολής της εξέτασης των αθλητικών δοκιμασιών ύστερα από δήλωσή του περί κωλύματος ή τραυματισμού και χορηγεί, κατά την κρίση της, αναβολή με σχετικό πρακτικό με επισυναπτόμενη βεβαίωση του υπηρεσιακού ιατρού, άπαξ σε άλλο χρόνο (ημέρα και ώρα), όχι όμως σε χρόνο μεταγενέστερο από την τελευταία ημερομηνία που λειτουργεί η Επιτροπή σύμφωνα με το πρόγραμμα των προκαταρκτικών εξετάσεων. Το πρακτικό χορήγησης αναβολής ή μη συντάσσεται εις διπλούν και το ένα επιδίδεται με αποδεικτικό στον υποψήφιο.

δ. Αποφαίνεται για την ικανότητα ή μη των υποψηφίων, σύμφωνα με την αθλητική επίδοσή τους στο αγώνισμα των αθλητικών δοκιμασιών στο οποίο υποβάλλει τους υποψηφίους και διαπιστώνει την απουσία όσων δεν προσήλθαν την ημέρα εξέτασης. Ως μη ικανοί, για την Επιτροπή, κρίνονται οι υποψήφιοι που δεν μπορούν να ανταποκριθούν, στο αγώνισμα για το οποίο έχει συγκροτηθεί, σύμφωνα με τα προβλεπόμενα στην παράγραφο 8α του κεφαλαίου VI της παρούσας προκήρυξης, οι αποκλειόμενοι σύμφωνα με την παράγραφο 8β του ίδιου κεφαλαίου καθώς και εκείνοι που παρουσιάστηκαν αλλά διέκοψαν-αποχώρησαν πριν να δοκιμαστούν στο συγκεκριμένο αγώνισμα.

ε. Συμπληρώνει τον ημερήσιο πίνακα υποψηφίων όπου δίπλα σε κάθε υποψήφιο θέτει την επίδοσή του στο συγκεκριμένο αγώνισμα καθώς και τον αντίστοιχο κωδικό (0 για τους ικανούς, 1 για τους μη ικανούς, 2 για τους υποψηφίους που δεν προσήλθαν και 3 για εκείνους που αιτήθηκαν και έλαβαν αναβολή), με πρακτικό.

στ. Συντάσσει ημερήσιο πίνακα μη ικανών υποψηφίων τον οποίο τοιχοκολλά στο εξεταστικό κέντρο με αποδεικτικό.

ζ. Παραλαμβάνει από τους υποψηφίους, με αποδεικτικό, τις σχετικές βεβαιώσεις ικανότητας της παραγράφου 3 του κεφαλαίου VI της παρούσας προκήρυξης.

η. Όλα τα ανωτέρω, αποστέλλονται αυθημερόν στην Επιτροπή Διενέργειας του Διαγωνισμού με πρακτικό.

θ. Η Επιτροπή παρέχει πληροφορίες και διευκρινήσεις στους υποψηφίους για θέματα αρμοδιότητάς της και για οποιοδήποτε σχετικό θέμα απευθύνεται στην Επιτροπή Διενέργειας του Διαγωνισμού. Σε καμία περίπτωση δεν παραπέμπονται οι υποψήφιοι στην τελευταία, ούτε στο Επιτελείο Α.Π.Σ.

ι. Τηρεί πιστά και απαρέγκλιτα τις οδηγίες που της έχουν δοθεί από την Επιτροπή Διενέργειας του Διαγωνισμού και ευθύνεται πειθαρχικά για κάθε πλημμέλειά της κατά την άσκηση των καθηκόντων της.

ια. Οι συνοδοί αγωνισμάτων επικουρούν τις Επιτροπές Αθλητικών Δοκιμασιών, φυλάττουν τα δελτία ταυτότητας των υποψηφίων για την ταυτοποίησή τους, συνοδεύουν τους υποψήφιους σε κάθε αγώνισμα και οδηγούν τους μη ικανούς καθώς και εκείνους που έλαβαν αναβολή εξέτασης, εκτός του εξεταστικού κέντρου.

## **5. Οι αρμοδιότητες της Επιτροπής Ψυχοτεχνικών Δοκιμασιών είναι οι κάτωθι :**

α. Παραλαμβάνει τον ημερήσιο πίνακα υποψηφίων από την Επιτροπή Διενέργειας του Διαγωνισμού, ταυτοποιεί τους υποψηφίους στο εξεταστικό κέντρο και διενεργεί ψυχομετρικό έλεγχο ο οποίος περιλαμβάνει ψυχοτεχνικές δοκιμασίες (τεστ προσωπικότητας) και συνέντευξη ενώπιον της Επιτροπής, για τη διερεύνηση των ψυχικών ικανοτήτων αυτών σύμφωνα με την παράγραφο 9 του Κεφαλαίου VI της παρούσας Προκήρυξης.

β. Αποφαίνεται με πρακτικό για την ικανότητα ή μη των υποψηφίων σύμφωνα με την επίδοσή τους στις ψυχοτεχνικές δοκιμασίες και διαπιστώνει την απουσία όσων δεν προσήλθαν την ημέρα εξέτασης. Ως μη ικανοί, κρίνονται οι υποψήφιοι που δεν μπορούν να ανταποκριθούν στις ψυχοτεχνικές δοκιμασίες, καθώς και εκείνοι που παρουσιάστηκαν αλλά διέκοψαν-αποχώρησαν πριν να δοκιμαστούν σε όλα τα στάδια εξέτασης.

γ. Συμπληρώνει τον ημερήσιο πίνακα υποψηφίων όπου δίπλα σε κάθε υποψήφιο θέτει τον αντίστοιχο κωδικό (0 για τους ικανούς, 1 για τους μη ικανούς και 2 για τους υποψηφίους που δεν προσήλθαν).

δ. Συντάσσει ημερήσιο πίνακα μη ικανών υποψηφίων, τον οποίο τοιχοκολλά στο εξεταστικό κέντρο με αποδεικτικό.

ε. Παραλαμβάνει από τους υποψηφίους με αποδεικτικό τις σχετικές βεβαιώσεις ικανότητας της παραγράφου 3 του κεφαλαίου VI της παρούσας προκήρυξης.

στ. Όλα τα ανωτέρω, αποστέλλονται αυθημερόν στην Επιτροπή Διενέργειας του Διαγωνισμού με πρακτικό.  
ζ. Η Επιτροπή Ψυχοτεχνικών Δοκιμασιών παρέχει πληροφορίες και διευκρινήσεις στους υποψηφίους για θέματα αρμοδιότητάς της και για οποιοδήποτε σχετικό θέμα απευθύνεται στην Επιτροπή Διενέργειας του Διαγωνισμού. Σε καμία περίπτωση δεν παραπέμπονται οι υποψήφιοι στην τελευταία, ούτε στο Επιτελείο Α.Π.Σ.

**6. Οι αρμοδιότητες της Υγειονομικής Επιτροπής Πυροσβεστικής Ακαδημίας είναι οι κάτωθι:**

α. Ελέγχει τους επιτυχόντες υποψήφιους για χρήση απαγορευμένων από τον νόμο ουσιών, αδαπάνως για το Δημόσιο, μετά την έκδοση των αποτελεσμάτων από το Υπουργείο Παιδείας, Έρευνας και Θρησκευμάτων και πριν την εισαγωγή τους στην Πυροσβεστική Ακαδημία και αποφαινεται σχετικά συντάσσοντας πρακτικό.

β. Ο ανωτέρω έλεγχος συνίσταται σε κλινική εξέταση και λήψη ιστορικού καθώς και σε εργαστηριακές εξετάσεις που αφορούν ανίχνευση στα ούρα απαγορευμένων από τον νόμο ουσιών ήτοι οπιούχων (π.χ ηρωίνη, μορφίνη, κωδεΐνη), καναβινοειδών (π.χ. μαριχουάνα, χασίς) και κοκαΐνης.

γ. Τα αποτελέσματα του ελέγχου θα είναι επώνυμα και θα διασφαλίζονται σύμφωνα με τα οριζόμενα στις διατάξεις της νομοθεσίας για την προστασία του ατόμου από την επεξεργασία δεδομένων προσωπικού χαρακτήρα. Η εξαγωγή θετικού αποτελέσματος στον ανωτέρω έλεγχο ή η άρνηση/απουσία υποψηφίου από την εξέταση έχει ως συνέπεια την διαγραφή αυτού από τον πίνακα επιτυχόντων.

δ. Επιπροσθέτως οι επιτυχόντες προσκομίζουν στην ανωτέρω Επιτροπή αιματολογική εξέταση προσδιορισμού της ομάδας αίματός τους και του παράγοντα Rhesus.

ε. Αποστέλλει αυθημερόν το πρακτικό στη Διεύθυνση Ανθρωπίνων Πόρων / Α.Π.Σ.

στ. Παρέχει πληροφορίες και διευκρινήσεις στους υποψηφίους για θέματα αρμοδιότητάς της και για οποιοδήποτε σχετικό θέμα απευθύνεται στην Επιτροπή Διενέργειας Διαγωνισμού. Σε καμία περίπτωση δεν παραπέμπονται οι υποψήφιοι στην τελευταία, ούτε στο Επιτελείο Α.Π.Σ. Η αλληλογραφία πραγματοποιείται μέσω της Πυροσβεστικής Ακαδημίας.

## ΠΑΡΑΡΤΗΜΑ (ΣΤ)

**Οδηγίες για τους υποψηφίους που θα συμμετέχουν στις Προκαταρκτικές εξετάσεις (ΠΚΕ) που διενεργεί το Πυροσβεστικό Σώμα**

Οι παρακάτω οδηγίες αφορούν τους υποψηφίους για τις Σχολές της Πυροσβεστικής Ακαδημίας και έχουν ως στόχο την ενημέρωσή τους σχετικά με τη διαδικασία των προκαταρκτικών εξετάσεων.

**1.** Οι υγειονομικές σας εξετάσεις να πραγματοποιηθούν **σε Κρατικό ή Στρατιωτικό Νοσοκομείο και όχι από ιδιώτες ιατρούς ή ιδιωτικά Νοσοκομεία**. Σε περίπτωση που για οποιοδήποτε λόγο δεν είναι δυνατό όλες οι υγειονομικές σας εξετάσεις να πραγματοποιηθούν από το ίδιο Κρατικό ή Στρατιωτικό Νοσοκομείο, έχετε τη δυνατότητα να πραγματοποιήσετε αυτές που υπολείπονται σε άλλο Δημόσιο Νοσοκομείο, πάντα όμως με τη **θεώρηση του γνησίου της υπογραφής των γνωματευόντων ιατρών από τη Γραμματεία του Νοσοκομείου**. Η ψυχιατρική σας εξέταση να πραγματοποιηθεί σε **Κρατικό ή Στρατιωτικό Νοσοκομείο ή σε Κέντρο Ψυχικής Υγείας ή σε Κινητή Μονάδα Ψυχικής Υγείας**. Για τον έγκαιρο προγραμματισμό των υγειονομικών σας εξετάσεων, παρατίθεται στο **παράρτημα (Θ)** απόσπασμα του δελτίου υγειονομικής εξέτασης – παραπεμπτικού σημειώματος, μη εκτυπώσιμο από εσάς, στο οποίο εμφανίζονται όλες οι ιατρικές ειδικότητες στις οποίες απαιτείται να εξετασθείτε. Το προαναφερόμενο απόσπασμα δεν μπορεί να χρησιμοποιηθεί και να κατατεθεί στην Υγειονομική Επιτροπή Εξέτασης.

**2.** Σε κάθε ιατρική εξέταση θα πρέπει να τίθεται οπωσδήποτε η υπογραφή και η σφραγίδα του εξεταστή ιατρού στο δελτίο υγειονομικής εξέτασης-παραπεμπτικού.

**3.** Μετά την ολοκλήρωση των ιατρικών εξετάσεων να **θεωρηθεί το γνήσιο των υπογραφών των ιατρών από τη Γραμματεία του Νοσοκομείου και να σφραγισθεί με τη σφραγίδα του Νοσοκομείου**.

**4.** Το δελτίο αυτό της υγειονομικής εξέτασης-παραπεμπτικό φυλάσσεται με ευθύνη σας μέχρι να παρουσιασθείτε στην Υγειονομική Επιτροπή, στην οποία το προσκομίζετε μαζί με την ακτινογραφία θώρακος και τις λοιπές εξετάσεις. Αν έχετε προβλήματα όρασης να φέρετε διορθωτικά γυαλιά και όχι φακούς επαφής.

**5.** Η εξέταση στις προκαταρκτικές εξετάσεις θα διαρκέσει τρεις ημέρες. Την πρώτη θα εξεταστείτε από την αρμόδια υγειονομική Επιτροπή, την δεύτερη θα υποβληθείτε σε αθλητικές δοκιμασίες και την τρίτη σε ψυχοτεχνικές δοκιμασίες. Η ακριβής ημερομηνία, οι τόποι διενέργειας αυτών (εξεταστικά κέντρα) και κάθε αναγκαία λεπτομέρεια, θα καθορισθούν με το πρόγραμμα των προκαταρκτικών εξετάσεων το οποίο θα αποσταλεί σε όλες τις Πυροσβεστικές Υπηρεσίες της Χώρας και θα αναρτηθεί και στην ιστοσελίδα του Πυροσβεστικού Σώματος: [www.fireservice.gr](http://www.fireservice.gr). Στα εξεταστικά κέντρα οι υποψήφιοι εισέρχονται χωρίς συνοδούς.

Η έγκαιρη ενημέρωση για το πρόγραμμα των προκαταρκτικών εξετάσεων γίνεται με δική σας ευθύνη. Σας επιστούμε την προσοχή διότι μπορεί να έχει προγραμματισθεί να εξετασθείτε από την πρώτη ημέρα λειτουργίας των Επιτροπών.

**6.** Εάν είστε υποψήφιος και των Παραγωγικών Σχολών των Ενόπλων Δυνάμεων ή των Σχολών της Ελληνικής Αστυνομίας, μπορείτε να υποβληθείτε στις προκαταρκτικές εξετάσεις των εν λόγω Σχολών με τα κριτήρια του Πυροσβεστικού Σώματος για να λάβετε βεβαίωση ότι κριθήκατε ικανός στην οποία θα αναγράφονται τα στοιχεία σας και η πραγματοποιηθείσα μέτρηση του αναστήματός σας.

Την ανωτέρω βεβαίωση ικανότητας που θα πάρετε από τη Στρατιωτική ή Αστυνομική Αρχή θα πρέπει να την υποβάλλετε είτε στην Επιτροπή Παραλαβής Δικαιολογητικών της ΔΙ.Π.Υ.Ν. που καταθέσατε αρχικά τα δικαιολογητικά σας είτε σε κάποια από τις Επιτροπές Προκαταρκτικών Εξετάσεων (Υγειονομική Επιτροπή Εξέτασης ή Επιτροπή Αθλητικών Δοκιμασιών ή Επιτροπή Ψυχοτεχνικών

Δοκιμασιών) για να θεωρηθείτε ικανός για τις Σχολές της Πυροσβεστικής Ακαδημίας. Η μη υποβολή της βεβαίωσης αυτής θα έχει ως αποτέλεσμα να μη συμπεριληφθείτε στον πίνακα ικανών υποψηφίων του Πυροσβεστικού Σώματος ο οποίος θα αναρτηθεί στην ιστοσελίδα του Π.Σ. [www.fireservice.gr](http://www.fireservice.gr).

**7.** Πέρα από την αρχική μέτρηση του αναστήματός σας στη ΔΙ.Π.Υ.Ν. που καταθέσατε την αίτησή σας θα ακολουθήσει και νέα αναστημομέτρηση, καθώς και μέτρηση βάρους για την εξαγωγή του Δ.Μ.Σ από την αρμόδια Υγειονομική Επιτροπή. Όλες οι παραπάνω μετρήσεις γίνονται χωρίς υποδήματα.

**8.** Στην Επιτροπή Αθλητικών Δοκιμασιών θα παρουσιαστείτε με αθλητική περιβολή της επιλογής σας. Επισημαίνεται ότι η συμμετοχή σας στις αθλητικές δοκιμασίες γίνεται αποκλειστικά με δική σας ευθύνη. Συνιστάται να έχετε προετοιμαστεί κατάλληλα.

**9.** Κατά τη διενέργεια των Ψυχοτεχνικών Δοκιμασιών θα πρέπει να έχετε μαζί σας στυλό διαρκείας, μολύβι και γομολάστιχα.

**10.** Σας επισημαίνουμε ότι σε όλες τις Επιτροπές του Π.Σ. όπου παρουσιάζεστε θα πρέπει να έχετε μαζί σας και να επιδεικνύετε την **ταυτότητα** σας προκειμένου να διαπιστωθεί η ταυτοπροσωπία σας. Σε διαφορετική περίπτωση δεν μπορείτε να λάβετε μέρος στις προκαταρκτικές εξετάσεις.

**11.** Για κάθε απορία σας μπορείτε να απευθύνεστε στην εκάστοτε αρμόδια Επιτροπή του Πυροσβεστικού Σώματος.



## ΠΑΡΑΡΤΗΜΑ (Ζ)

## Διάγραμμα ροής βασικών ενεργειών ιδιωτών υποψηφίων

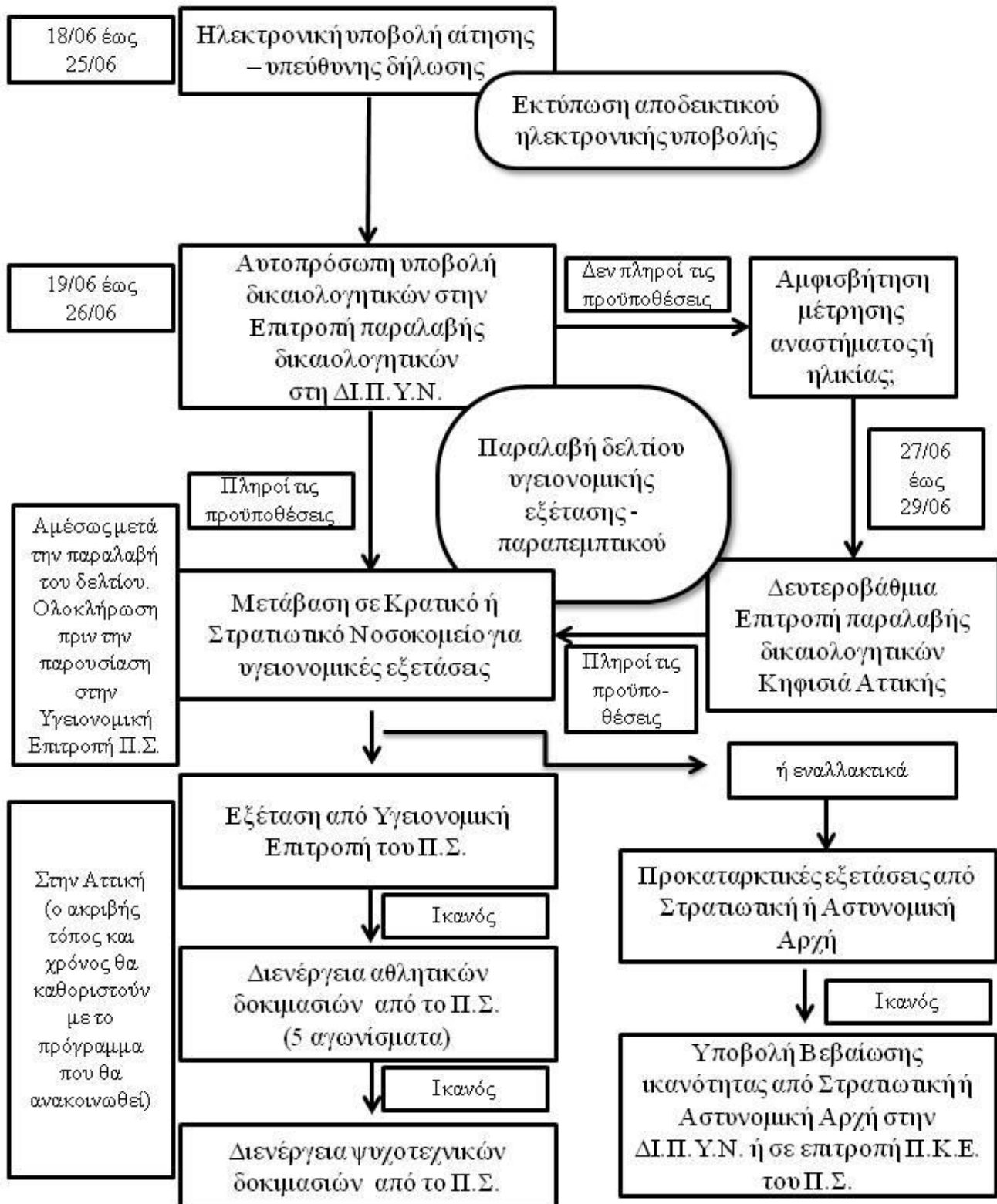

## ΠΑΡΑΡΤΗΜΑ (Η)

## Σχεδιάγραμμα Πρόσβασης στην Πυροσβεστική Ακαδημία



Διεύθυνση: Μάτσα 32, θέση Καλυφτάκη, Κάτω Κηφισιά Αττικής.

Τηλεφωνικό Κέντρο 2106265000, 2106265100.

## ΠΑΡΑΡΤΗΜΑ (Θ)

## Απόσπασμα Δελτίου Υγειονομικής Εξέτασης – Παραπεμπτικού Σημειώματος

ΥΓΕΙΟΝΟΜΙΚΕΣ ΕΞΕΤΑΣΕΙΣ									
A/A	Τμήμα	Γνωμάτευση	Αριθμός & Ημερο-μηνία εξέτασης	Εξετάσας Ιατρός (Υπογραφή Σφραγίδα)	A/A	Τμήμα	Γνωμάτευση	Αριθμός & Ημερο-μηνία εξέτασης	Εξετάσας Ιατρός (Υπογραφή Σφραγίδα)
1	α. Ακτινολογικό	A/A θώρακος F (με φωτογραφία)			9	Χειρουργικό			
	β. Πνευμονολογικό								
2	Μικροβιολογικό	A) Γεν. αίματος B) Γεν. ούρων Γ) Σάκχαρο ορού			10	Γυναικολογικό	Γυναικολογική εξέταση:  Δύναται να συμμετέχει σε αθλητικές δοκιμασίες (σε περίπτωση κύησης):		
3	Παθολογικό				11	Ψυχιατρικό			
4	Καρδιολογικό	-ΗΚΓ  -Κλιν.εξέτ.:  -Δύναται να συμμετάσχει σε αθλητικές δοκιμασίες:			12	Οφθαλμολογικό	-Οπτική οξύτητα  1)SC:  2)CC:  -Διαθλαστική ανωμαλία (SPH-CYL):  -Αντίληψη χρωμάτων:  -Άλλες παθήσεις:		
5	Ορθοπαιδικό	<b>Μ Η Ε Κ Τ Υ Π Ω Σ Ι Μ Ο</b>							
6	Νευρολογικό								
7	Ω.Ρ.Λ.	-Ακοή  -Κλιν.εξέτ:							
8	Δερματολογικό				13				

ΣΗΜΕΙΩΣΗ: Οι παρακλινικές εξετάσεις α)Ακτινογραφία θώρακος, β)Γεν. Αίματος, γ) Γεν.ούρων, δ)Σάκχαρο ορού κ.λ.π. να προσκομίζονται από τον υποψήφιο στην Υγειονομική Επιτροπή